Om tidningen är obeställbar eller om adressaten begärt eftersändning på grund av definitiv avflyttning, vill vi ha tillbaka tidningen med uppgift om den nya adressen. Till:
POLARHUNDEN
Odd Hellström
Svedja
740 30 BJÖRKLINGE

B

Sverige
Porto
Betalt

2000151000 MedInr 2829-1-GD
GELOTTE MATS
HJULBÄCK 465
79034 SILJANSNÄS

VI HAR DET!

Behöver Du utrustning för turen eller tävlingen, låt oss hjälpa dej.
Vi har grejor som fungerar och viktigast av allt; kunskap.
Det mesta som vi säljer har vi provat ut, ofta under flera år.
Och vi skulle aldrig rekommendera något som vi är osäkra på.
Har Du några frågor så är Du välkommen att höra av dej per telefon eller besök gärna vår butik. Vi säljer på postorder.

VÄLKOMMEN TILL ÄVENTYRET!

Outside

FINE EQUIPMENT FOR OUTDOOR ADVENTURE
Bibliotekgatan 8 S-831 30 Östersund Sweden Tel. 063-13 25 05 Fax. 063-13 25 90

POLARHUNDEN

Nr 5 1993

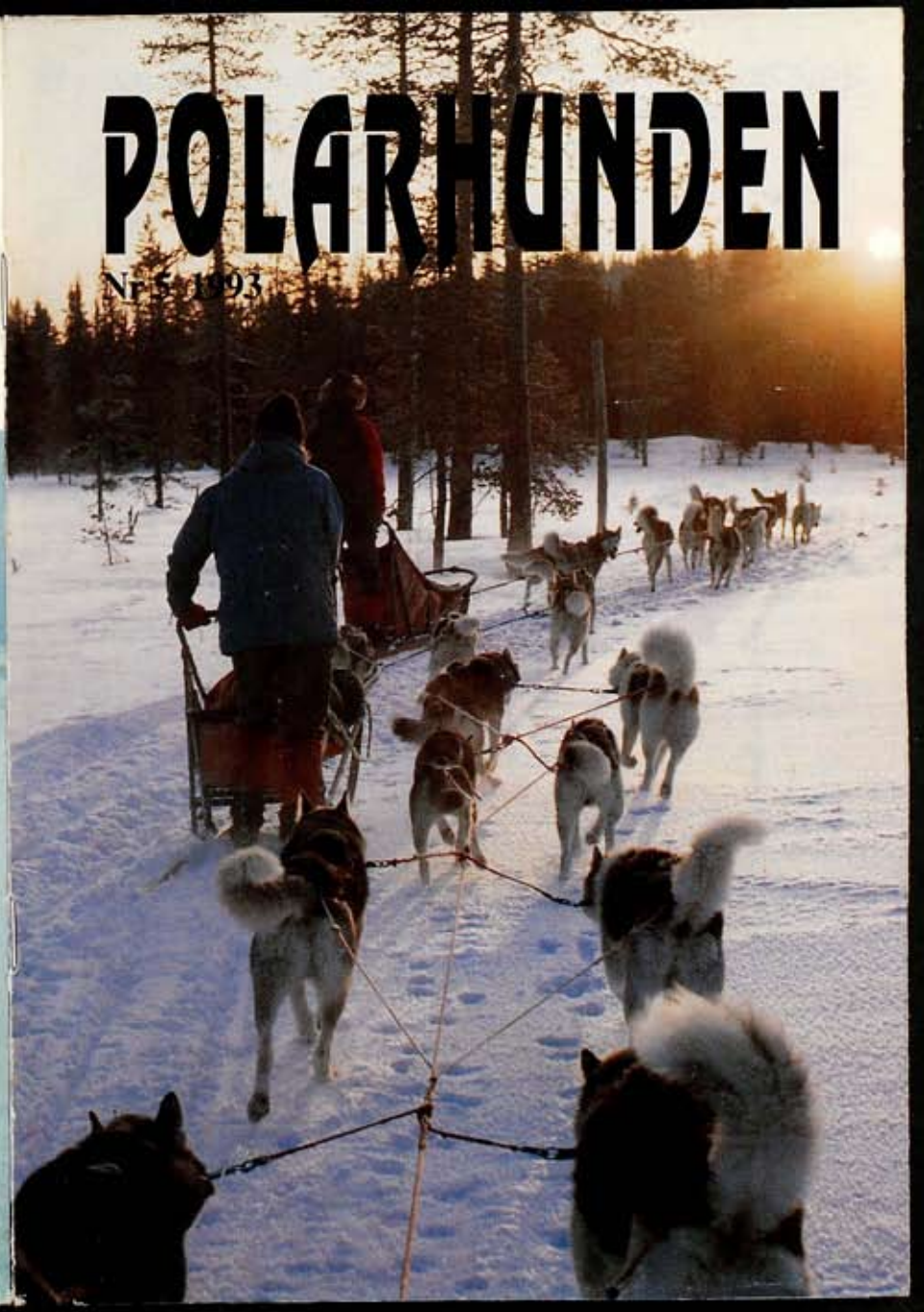

Febo®
PROFESSIONAL

Hårt arbetande
slädhundar behöver

FEBO
GOLD
PLUS

32% protein
18% fett

Generalagent: Sportson. Telefon: 08-740 38 60/65

Vi utvecklar och levererar kvalitetsutrustning till låga priser med snabb service

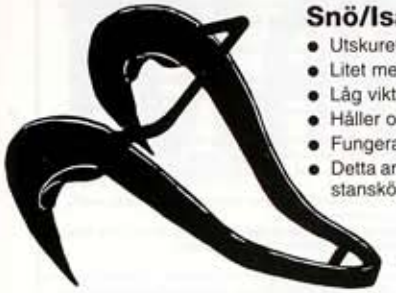

Snö/Isankare

- Utskuret ur specialstål
- Litet men otroligt effektivt
- Låg vikt gediget hantverk
- Håller oavsett hundantal
- Fungerar såväl runt små som grova träd
- Detta ankare användes bl.a. av Skandinaviens bästa långdistanskörare

Figursytt Hölster till ankaret

i 6 mm naturläder.

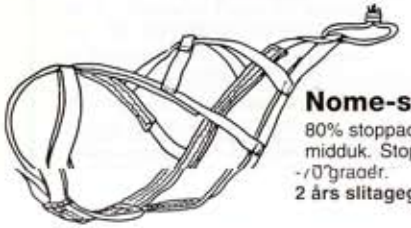

Nome-sele med rundsydd bröststolpe

80% stoppad med Neopren med starkaste PU-belagda polyamidduk. Stoppning 100% vattenavvisande. Stöttestat ned till -/0°grader.

2 års slitagegaranti!

Spar Din rygg! Kasta spaden!

"Kennelbetjänt"

Ett måste på kenneln. Fungerar både sommar/vinter oavsett konsistens.

"Easy Change"

Belag kompatibla med QCR

- Skenor inkl rostfria skruv o. bits
- Billiga träningsbelag
- PE-UHMV högmolekylära tävlingsbelag, flera tjocklekar och längder.

Kompletterande info - Ring eller skriv!
För snabb service använd vår fax!

KENNELSERVICE Tel. 0684-210 60 • Fax 0684-218 30
Box 48, S-840 95 FUNÄSDALEN Tel. int. 46-684-210 60 • Fax 46-684-218 30
SVERIGE

Illustrationer: L-G Holm

POLARHUNDEN

ISSN 0282-1478

POLARHUNDEN är en medlemstidning för Svenska Polarhundklubben. Tidningen skall i första hand vara en informationskälla med rapportering om kommande och genomförda arrangemang och tävlingar i klubben. Tidningen skall också ge information om de polara spetshundrasernas samt om hund och friluftsfrågor i allmänhet.
Tidningen utkommer med 5 nummer per år, någorlunda jämnt fördelade över året. Mars, juni, augusti, oktober och december.
Tidningen distribueras till medlemmar i Sverige och övriga Norden, samt till djurtjukhus och andra institutioner med hundanknytning.

Tidningens adress (gäller artiklar m.m. för adressändring, se nedan):
POLARHUNDEN, BOX 150,
830 19 STORLIEN

Redaktör:
Wille Carlsson Box 150, 830 19 Storlien. Tel:0647-70336

Medarbetare i detta nummer:
Cina Nord, Karin Stenston.

Ansv.utgivare:
Leif Hedberg, Utiktsvägen 5, 191 47 Sollentuna. Tel:08-358578

Tryckeri:
H.Eriksons Tryckeriservice AB, Sandviken.

Annonspriser i POLARHUNDEN:
För företag m.m.

Textsida	1/1 sida	1/2 sida	1/4 sida
	1000:-	500:-	350:-

Omslagets 2:a, 3:e och 4:e sida säljes helle.
Kontakt tages med Leif Hedberg, Utsiktsvägen 5
191 47 Sollentuna. Tel: 08-358578
för priser och information.

Medlemmar annonserar gratis under vinjetten ANNONSER i slutet av tidningen. De ska sändas skriftligen till redaktören.Telefonuppläsning godtages icke.
Icke medlemmar kan också annonsera under vinjetten för 50:-

Material till tidningen:
Redaktionen mottager tacksamt material om polarhundar, friluftsliv och berättelser och resultat från aktiviteter m.m. som kan vara av intresse i POLARHUNDEN.
Vi förbehåller oss rätten att sovra bland materialet samt att rätta och förkorta insända artiklar.
Bilder emottages tacksamt. Det skall vara skarpa och kontrastrika bilder i svart-vitt, färgkort eller färgdia. Alla bilder skall vara märkta med namn och adress.

Manusstopp för nr 1 1994: 5 Feb. 1994.

Omslagsfoto: *Wille Carlsson*
Luciaturen 1992 vid Andjusvalen, Orsa

Utgivningsdagar under 1994
Nr:1 Stoppdag 5/feb. Utkommer mars
Nr:2 Stoppdag 7 maj Utkommer juni
Nr:3 Stoppdag 16 juli Utkommer augusti
Nr:4 Stoppdag 17 sept.Utkommer oktober
Nr:5 Stoppdag 12 nov. Utkommer december

SVENSKA POLARHUNDKLUBBEN

är den enda officiella rasklubben för de stora spetshundraserna, alaskan malamute, grönlandshund, siberian husky och samojed.

Klubben är medlem i Svenska Kennelklubben som specialklubb.

Svenska Polarhundklubbens målsättning är att arbeta för att bevara de polara spetsarnas särart och att skapa förutsättningar för en livskraftig och god stam av polarhundar i Sverige.

Klubben arrangerar dragh undstävlingar av varierande art, klövjeturer, kurser och andra aktiviteter där polarhundarnas särart kommer till sin rätt. Klubben arrangerar också officiella utställningar med certättighetet.

Vi har idag cirka 1000 medlemmar fördelade över hela landet, med en naturlig förskjutning mot norr.
Klubben är indelad i 6 distrikt. Övre Norra, Nedre Norra, Gävle-Dala, Mälardalen, Södra distriktet, och Västra distriktet.
Se vidare under styrelsefunktionärer.

Sv. Polarhundklubbens styrelsefunktionärer

Ordf:	Leif Hedberg Utiktsv. 5 191 47 SOLLENTUNA Tel:08-35 85 78
Sekreterare:	Ingrid Josefon Box 120, 993 00 ARVIDSJAUR Tel: 0960-58044
Kassör:	Nils Uppström Annenstr 8460 451 91 UDDEVALLA Tel:0522-857 00

Kontaktmän till distrikten:

Övre Norra:	Lennart Wikström	Tel:0971-116 05
Nedre Norra:	Anitha Marklund	Tel:0644-700 42
Gävle Dala:	Stig Juhlander	Tel:0247-700 64
Mälardalen:	Ulf Arretun	Tel:0171-430 54
Södra:	Ewing Nennestam	Tel:0430-137 88
Västra:	Håkan Andersson	Tel:0303-489 80, 463 32

SPHK:s rasklubbar-Sveriges enda officiella

Alaskan Malamute:	Christer Abder Liljegkegen 1290 460 10 LÖDÖSE Tel:0520-609 80
Grönlandshund:	Björn Andersson Näset Pl 2562 794 00 ORSA Tel:0250-445 60(21-23)
Samojed:	Kjell Jonsson Wisnbergsv. 8 692 72 KUMLA Tel:019-728 22
Siberian Husky:	Erik Sundin Näset 2563 794 00 ORSA Tel:0250-441 95

Tävlings- och Utställningssekreterare:
Ingegerd Petersson
Brändas Gård 3234
776 00 HEDEMORA Tel:0225-306 78

Medlemskap:
Årsavgiften är 175:-, familjemedlem 30:-. Medlemskap erhålles genom att sätta in avgiften på vanligt inbetalningskort och ange namn, adress, ev tel nr, ras/er, kön och eget fod.år/mån. SPHK:s postgironummer 39 72 45-2 eller använd medlemsblanketten i tidningen.

Adressändring:
Om Ni flyttar,meddela till:
Nils Uppström, Nordvikvägen 11, 451 91 Uddevalla. Tel: 0522-85700

POLARHUNDEN

NR 5 1993

I natt kom snön

Innehåll

Noterat 4
Mässa i Oslo 6
Grönlandshund 9
Tävlingskalender .. 12
Västra 14
Al. Malamute 18
Samojed 21
Siberian husky 24
Övre Norra 26
Gävle Dala 28
Södra 31
Hundlivet i Bild 36
Nedre Norra 39
Västra 41
Sjukdomar A M 42
Annonser 55

Natten till den 6 december sitter jag och skriver det sista till tidningen. I morgon ska den till tryckeriet om den ska komma ut till julveckan. Snön vräker ner i täta snöbyar utanför. Hundarna ligger på verandan i sina halmförsedda bås. Där trivs de. Jag var ute alldeles nyss och rasta av dem på myren och jag tänkte ta dem till hundgården. Men de valde själv verandan. Och så fick det bli. Boris ligger inne i sin egen vilstol. Dottern Joanna ligger sjuk i feber på soffan. Hon viskar fram att hon vill ha mer saft. Känner på pannan som är het. Själv känner jag av en begynnande huvudvärk av allt stirrande på bildskärmen under kvällen. Jag har även fått så kallad mushandled efter layouten av tidningen. Det har varit mycket jobbigt, har nu handleden hårt lindad när jag jobbar. Allt jobb sker med datamusen, tangentbordet används sällan. Cina Nord fick rycka in under tiden jag var som mest handikappad. Tack Cina.

Ja, nu tillbaka till snön. Först i dag kom den. Vi har verkligen haft lite av den varan hittills. Jag har ändå aldrig tidigare kört så mycket släde som i höst. I två och en halv månad har jag kört på en glidyta som har varit som denna tidning är tjock. Det har varit spännande många gånger. Endast en gång har jag farit av och släpat på knåna. Benmusklerna har blivit välutvecklade. Som mest har jag kört ca 4 mil på myrkomplexen norr om Storlien. Första gången fick jag träningsvärk i hela kroppen efter att försökt klamra mig fast på släden över tuvorna. Nu tycker jag att jag är riktigt duktig och känner inte så stor glädje över snön som vräker ner. Men det är klart, det ska bli skönt med lite skidåkning.

Omkring en halvmeter snö har det kommit den senaste natten. Hundarna hoppade omkring i snön men kom ingen vart.

Ha en trevlig jul och ett gott nytt år på er alla.

Wille

Noterat

SDSF:s stämma i Luleå

Från grenkommittén för nordisk körning kan rapporteras att i nordiska mästerskap tävlar alla raser mot varandra i samma klass. Löptikar får tävla om det annonseras i inbjudan, gäller dock ej SBK-tävlingar som gäller för dragmeritering. Frågan om löptikars tävlande är ännu inte slutligt avgjort utan försöksverksamheten fortsätter även i år.

Leif Hedberg

SKK

skall omorganisera tävlingskommittén så att den delas upp i olika verksamheter. Bla kommer en kommitté att arbeta med dragprov mm som rör draghundssporten. I denna kommitté representeras SPHK av Odd Hellström.
Vidare ingår representanter för draghundssportförbundet och SBK.

Leif Hedberg

Vi vill gärna gratulera

Gunnel Persson och Koyanas Excited Gypsy 2 år gammal som har erhållit LP diplom i lydnadsklass 1 och nu är uppflyttad till klass 3. Gypsy har också cert, är HD-fri och har klarat karaktärsprovet och ljuddelen av bevakningsprovet.
Husse och lillmatte tränar också drag med henne. *Inger & Berry Bergman*

Verklighetssaga

Det var en gång fyra personer som hette Många, Någon, Någonannan och Ingen.
Det fanns ett viktigt jobb som skulle göras och Många tyckte att Någon skulle ta tag i det. Någonannan skulle också kunna ha gjort det, men Ingen gjorde det.
Någon blev förbannad för det var ju faktiskt Mångas jobb. Många tyckte att Någonannan skulle ju kunna ha gjort något åt det, men Ingen förstod att Många faktiskt borde ha gjort det.
Det slutade med att Många skyllde på Någonannan när i själva verket Ingen skyllde på Någon.

Ingegerd P.

Utställningsarrangörer 1995

18/2	Övre Norra Jokkmokk
11/3	Raskl.Sam. Östa
25/5	Mälard. Nora
1/7	Nedre N. Sundsvall
26/8	Gävle-Dala (årsmöte)
16/9	Ösjönäs Västra
30/9	Riddarhyttan Mälard.

Till SPHK:s distrikt och rasklubbar

Alla resultatlistor från SPHK – både från utställning och prov insändes till SKK **genom** Ingegerd Petersson tillsammans med ifylld checklista, kataloger e.d.

Information till medlemmarna från styr.möte 931024

Norska medborgare med medlemsskap i SPHK och innehavare av registrerade polarhundar är välkomna att delta i Riksmästerskapen för Polarhundar. Intresse av att delta i husdjurs- och vildmarksmässor hänskjutes till de olika distrikten och rasklubbarna. Vidare info lämnas av Leif Hedberg. Ang. domarkonferenser undersöks möjligheter till samarbete med Norsk Polarhundklubb och Norsk Siberian Huskyklubb. Stambokföringsavgiften till SKK för deltagande i tävling eller utställning är 16:50 kr/hund. Registreringsavgiften för valpkull till omeriterade föräldrar har sänkts med 20 kr till 330 kr/valp. Fr.o.m 1/1 -94 köper vi SKK:s service vad gäller datahantering av vårt medlemsregister. SPHK:s medlemsansvarig är Nisse Uppström. Sammansträdesplan för resten av verksamhetsåret: 4/2 Östersund, 12/5 Nora samt 26/8 vid årsmötet i Södra Distriktet.

Ingrid Jonefors sekr.

Fjälltur med SPHK-samojed

Vi hade tänkt köra några dagar i Jämtlandsfjällen 10-13 april -94. Är du intresserad av att följa med? Dagsetapperna beräknas bli 15-25 km, övernattning i tält eller på STFs fjällstationer. Nyfiken? Kontakta Nisse och Annica Uppström, Ammenäs 8460, 451 91 Uddevalla tel 0522-85700 senast 940318. Du behöver inte ha någon större fjällvana, men du och din/dina hundar måste klara av ovannämnda dagsetapp med fjällpackning.

Ume Slädhundklubb inbjuder till Öppet Klubbmästerskap i Vindeln 29-30 Januari 1994

4-spann 8km, 6-spann 12km, Öppenklass 16km, Linklass 8km, Juniorklass.
Anmälningsavgift 200:- Linklass 100:- Juniorklass gratis.
Sista anmälningsdag 14 januari.
Efteranmälan 300:- Linklass 200:-
Boende i massförläggning.
Första start klockan 11.00.
För information och anmälan kontakta:
Bertil Gustavsson, 0933-44010.

Malamute ägare!

Har du en hund som du tycker är värd att avlas på?
Vi tänkte göra upp en hanhundslista. Skicka in uppgifter på din/dina hanhundar till avelsrådet! Folk har redan börjat fråga om ev. tillgängliga hanhundar.
Vi vill helst ha:
Namn, reg.nummer, föd.dat.
Kopia på stamtavlan
Kort ev. från sidan, stående
Uts. meriter, dragmeriter
HD-status
Ev. tidigare parningar
Ring mej om du känner att du behöver fråga om detta!
Snälla, hjälp oss med det här,
Kram på er alla

Rosemary Åsberg, 026-75024
Avelsrådet för Alaskan Malamute

HUNDSPORTMÄSSA I OSLO

Text: Kristina och Erik Sundin

Den 6–7 nov arrangerades en hundsportmässa med kring-aktiviteter och föredrag. Mässans huvudinriktning var draghunds-körning och huvudattraktionen var Iditiarod-veteranen Martin Buser från Alaska som höll föredrag om träning och förberedelser inför långdistanstävlingar och även visade bilder från Iditarod. Här kommer en liten resumé från Martin Busers föredrag, svar på en del frågor han fick i anslutning till föredraget samt lite som vi själva pratade med Martin om.

Martin Buser är ursprungligen från Schweiz och var intresserad av skidåkning, friluftsliv och hundar. Intresset för hundar förde honom över till Alaska där han ställde upp i Iditarod 1980 och 81 med renrasiga SH-spann från Earl Norris. Han blev kvar i Alaska och kom att bli hundförare på heltid. Martins kommentar till de första tävlingarna när han körde med renrasiga SH-spann var kanske inte så upplyftande för oss som gillar SH och tror på renrasig avel. Han tyckte nämligen att de gick alldeles för sakta. För att hänga med täten är man tvungen att köra 20 timmar per dygn och vila 4 och det passade inte Martin som ville vila mer och köra fortare! 4 timmar körning och 4 timmar vila tyckte han var ett mer passande upplägg! Han var också noga med att påpeka att det han sade kanske inte var rätt för alla och heller inte fel men det var hans sätt att lyckas och att alla skulle bilda sig en egen uppfattning om hur det skulle lyckas med sina hundar.
Martins kennel heter Happy Trails och det var ingen tillfällighet. Grundreceptet för Martin Buser är nämligen att trivas och ha kul tillsammans med sina hundar. Gör man det kommer också resultaten. Om man kämpar och sliter och ger allt för att vinna Iditarod blir man fruktansvärt arg och besviken om man blir 5:a när man står i Nome efter 160 mil och 10 dagars körning men med Martins inställning till hundkörning har man i alla fall haft en kul färd.

Hundar

När Martin plockade ihop sitt eget spann tittade han efter de hundar som placerade sig bäst på Fur Rendezvous. Alltså en sprinttävling (med alaskadefinition på sprint dvs 3x36km). För att vinna FR måste man ha hundar som förutom att de är snabba måste ha ett oerhört stabilt psyke. Tävlingen går nämligen inne i centrala Anchorage med massor av publik, hundar, bilar vägtunnlar mm. Det finns tusen ställen där en hund som inte vill gå har chansen att

lägga av på en sån tävling.
Sen han byggt upp sitt grundspann avlar han i huvudsak på egna hundar. Han köper någon enstaka hund per år för att inte bli kennelblind. Han har alltså i grunden sprinthundar eller speedhundar som han hellre uttryckte det, som han genom annorlunda träning omskolat till distanshundar. Han vill ha hundar med högsta möjliga medelhastighet, och med ett snabbt naturligt trav eftersom det är lättare för hunden att trava. Han vill ha längsta möjliga steglängd på hunden och vill därför ha långa lårben, bra vinklar fram och bak och en lågt ansatt svans. Han tyckte sig inte ha några större problem med att hundarna var dåligt pälsade, men han hade med sig täcken och hade extra halm på checkpointerna. Tassarna trodde han inte heller att han hade mer problem med än andra men han var mycket noga med att sköta dom och använde i allmänhet booties. Han tog dock ofta av alla booties några kilometer före checkpointen för att tassarna skulle bli rena i snön. Martin tyckte att Siberian Huskyn var för intelligent för att vara en bra draghund. Hans nuvarande hundar gav allt och sprang till dom stupade medan husk-yn alltid sparade lite krafter.
I sin kennel har Martin runt 60 hundar och han har 2–3 valpkullar per år. Alltså en liten kennel med USA-mått. Martins målsättning är att alla valpar han föder upp skall gå till Nome, dvs genomföra Iditarod. Han vill inte ägna sig åt någon massuppfödning och försöka plocka ut de bästa ur varje kull, utan satsar istället på kvalité och ägnar mycket tid åt varje hund från det att den föds. Valparna föds på sommaren. Direkt valpen föds börjar han den sociala träningen. Han klipper också bort sporrarna på den nyfödda valpens framben, och givetvis även bak om den har några där. Detta för att underlätta fastsättningen av Booties, dvs hundsockor, senare i valpens liv. Han ägnar mycket tid åt hundarnas fötter redan då de är små. Också detta en förberedelse för Iditarod då hunden skall var van att bli ompysslad och smord på tassarna. Då har man inte tid med en hund som drar åt sig fötterna. Sina första månader lever valparna tillsammans i hundgård och får leka och stoja tillsammans med varandra och Martin. Några slagsmål tolereras dock inte och minsta antydan till aggresivitet tillrättavisas bryskt av flockledaren, dvs Martin själv. Vid utfodring lär han valparna att sitta och vänta och när han säger till får alla rusa fram och ta för sig ur den gemensamma matskålen. Ev rester tas bort för det är viktigt att hundarna lär sig att äta snabbt när han vill att de skall äta. När valparna är ca 6 månader binds de upp på kätting och får sin plats med egen

matskål och koja. De första 2 veckorna får de stå bundna på sin plats och sen tar han dom med ut på träning. Martin anser det är stora fördelar med att ha hundarna på kätting och menade bland annat att de stärker deras nackar. Han skulle inte vilja ha en hundgårdshund med i ett spann som springer på varsin sida om ett träd sa han bla.

Träning

Han ägnar mycket tid åt sina hundar och går ofta promenader i skogen med hundarna lösa. Det gäller framför allt unghundar. Han är också noga med att träna valpar för sig, unghundar för sig och de vuxna för sig. Det går inte att inte att hoppa direkt från lekis till universitet som han uttryckte det! Barmarksträningen sker mest med fyrhjuling och han tränade året runt utom när det var för varmt. På sommaren var sträckorna korta för att ökas mot hösten. Hundarna fick träna två dagar och vila en. Hundens gångart brydde han sig inte om. Det var upp till hunden att trava, passa eller galoppera bara den hängde med i tempot och arbetade. Vilken växel hunden valde var individuellt, det viktiga var farten. All träning skall vara kul både för hundar och förare. Det gäller att stanna och uppmuntra hundarna när det går bra. Ge dig tid att gosa och pyssla om hundarna. När man stannar spannet skall hundarna vara glada och vifta på svansen och inte vara rädda för att få en tillrättavisning. Om en hund trasslar in sig i linan så stannar inte Martin sitt spann såvida den inte riskerar att skada sig. Istället får hunden beröm om den klara sig ur på egen hand. Det är bättre att stanna och berömma hunden sen den kommit lös en att stanna och springa fram och vara irriterad när den trasslat in sig! Många andra förare har förundrat sett Martin stå vid sidan av spåret och gosa med 20 hundar i en enda röra för att sen bara reda ut linorna och sticka iväg. Det här med *happy trails* genomsyrar mycket av Martins verksamhet och det är ingen tillfällighet att han flera gånger fått pris för bästa sportslighet och hundhållning. Han bedrev en ganska varierad träning eftersom –hundar inte kan tänka och dra slutsatser utan allt dom gör är baserat på erfarenhet–. Det gäller alltså att i träningen ställa dom inför alla situationer de kan tänkas möta ute i spåret. Man kan inte begära att spannet ska klara av nya situationer under en tävling. All träning skedde med last i släden. En normal Iditarodlast väger ca 50 kg och det hade han som minimilast i släden under träning.

I början på vintern plockar han ut 30 hundar som skall utgöra hans Iditarod–spann. Dessa hundar får ingen annan röra. Han matar, tränar och gör rent hos dem själv. Enda undantaget är när han några veckor före starten åker upp till Nome för att träna med 24 hundar av vilka 20 skall bli det spann som startar i Anchorage. Att ha 24 hundar i spannet är för mycket utan han kör med två 12–spann och tar hjälp av en medhjälpare att köra det ena spannet, men han ber honom hålla munnen och ger stränga order om att bara stå på släden och köra spannet. Förutom detta tävlingsspann har han med ett unghundsspann på Iditarod som en medhjälpare kör. På detta spann ställer han inga krav utan de skall bara följa som en träning. Han vill att hundarna i hans tävlingsspann skall ha gått till Nome tidigare.

Check–point–rutiner

Allt han gör vid checkpointen är väl inövat och genomtänkt. Det gäller att hinna göra allt så fort men ändå noggrant som möjligt för att få tid att vila själv. Inget funderande eller onödiga steg! Han kör fram spannet så nära depån som möjligt och hämtar sin halm och utrustning och parkerar sen släden och går fram och knäpper lös draglinor och tar av booties (om det inte redan är gjort), och lägger samtidigt ut halmen till hundarna. Hundarna lägger sig nu och vilar medan han går tillbaka till släden och startar upp köket och kokar vatten/smälter snö. Det går på några minuter och han blandar till en soppa som han ger hundarna. Vätska är viktigare än mat. Han gör iordning hundmaten, basen är EaglePack torrfoder, och ger den så fort som möjligt. Det är viktigt att hundarna får mat innan de somnar, för att inte tära på förråden. Det flesta hundar somnar sen på sin halmbädd och han går nu runt och kollar, rengör och smörjer in tassarna. Allt detta tar ca 3 timmar och den sista timmen i checkpointen vilar han själv medan köket går på sparlåga och värmer mer vatten som han ger hundarna innan han far och/eller tar med sig i släden.

Martin Buser var en trevlig bekantskap och en god förebild för hundkörare och vi tyckte att han hade många kloka synpunkter på hundkörning även om han slutat med Siberian Husky.

Grönlandshund

Ordf. Björn Andersson tel: 0250–44560
Sekr. Monica Hammargård tel: 0682–20166
Kassör. Karin Stensson tel: 0647–70613
Valpförm. Sara Ramstedt tel: 0940–22064

Tänker du avlägga dragprov i vinter? Dragprovet heter numera Polarhundprov, för grönlandshund och alaskan malamute är det Polarhundprov 1 som gäller. (Samojederna har nr 2 och siberian husky nr 3) Rasklubben har som målsättning att alla grönlandshundar ska avlägga polarhundprovet, och för att få Svenskt Utställningschampionat är det krav på godkänt Polarhundprov.
Provets distans ska vara 2x3 mil och köras under två på varandra följande dagar. Hundarna ska under natten sova under bar himmel. För att tävlingen ska vara godkänd som provtillfälle ska minst 3 polarhundspann deltaga. Godkänd tid är bästa grl/al.mal–spanns tid +50% om det är minst 3 grl/al.mal–spann som deltar, annars 50% på bästa polarhundspann.
I vinter kan du avlägga polarhundprov vid Rasklubbsmästerskapet i Grövelsjön 12–13 feb –94. –Se separat annons– Du kan också avlägga provet vid andra tävlingar som uppfyller kraven. Kontakta rasklubben Karin Stensson 0647/70613, så kollar vi upp med arrangören att det är okey. Du får då en blankett av oss som du ska fylla i och arrangören skriva under. Även Norsk Trekkhundtest godkänns som polarhundprov.
Vi ses vid Rasklubbsmästerskapet!

Mer om grönlandshund på sid.27

Information angående hantering av domarlistor och dragprovslistor.

Utställning-domarlistor-kritiklappar
A. Originalet på domarlistan skall, tillsammans med tre kataloger och en checklista, sändas till Sv.Kennelklubben.
B. Kopian av domarlistorna skickas tillsammans med en katalog till utställnings sekr. i SPHK.
C. Kritiklappar sändes till resp. rasklubb, åtföljt av ett utdrag ur katalogen för resp. ras.
OBS inga kritiklappar till SKK.
D. Hund som av någon anledning tilldelas en nolla, detta skall noteras på checklistan under övriga upplysningar.
Dragprovsmeritering
A. Har din hund eller hundar klarat resp. ras dragprov. fyll i en dragprovslista, se till att tävlingsledare och bandomare (om det finns en domare) skriver under blanketten. Samt att det blir en checklista ifylld för varje tävling. Se även till att du får en prislista från resp. tävling, som är påskriven av tävlingsledare.
B. När du har alla dessa uppgifter samlade sänder du dem till resp. rasrepresentant för godkännande.
C. Rasrepresentanten sänder allt till undertecknad (tävlingssekr.) som i sin tur skickar in till Kennelklubben.
D. Dragprovslistor och checklistor kan rekvireras från undertecknad. Min förhoppning är att alla sorters listor finns tillgängliga på alla tävlingar som är godkända av resp. rasklubb för meritering.
E. Du som inte känner till hur du meriterar dina hundar, kontakta din rasklubb så får du upplysningar om vad som gäller för din ras.
F. Fy f.. tänker många när ni tittar på ovanstående, med listor hit o dit.
Ett tips som jag bjuder på. Beställ hem dragprovslistor. Vet du dagarna innan en tävling vilka hundar du skall köra med, fyll i blanketten och ta med till tävlingen. Och är det nåt du undrar över, hör av dig till undertecknad så skall jag hjälpa dig.
Till sist önskar jag alla god tur i tävlingsspår och utställningsringar under 1994.

Ingegerd Petersson,
tävling. o utställn. sekr.

Hundlivet i Bild

Från en Padjelantatur.
Foto: Karin Stensson.

Välkommen till SPHK:s Polarhundsmästerskap

i Östersund (Grytan) 5-6/feb. 1994

Program Lördag 1:a start 09.00

Nord. herrar	1-spann	25 km
Nord. damer	2-spann	12 km
Nord. junior	D-H 12	5 km
Nord. junior	D-H 17	12 km
Nome ä j.	(12-14) 3-spann	7 km
Nome y j.	(9-11) 2-spann	3 km
Nome	4-spann	12 km
Nome	6-spann	15 km
Nome	8- och öppen klass	20 km

Program Söndag 1:a start 09.00

Nord. herrar	flerspann	25 km
Nord. damer	1-spann	12 km
Nome	4-, 6-, 8- och öppen klass enl. lördag	

För nomeåkarna gäller följande klasser:
Klass A Siberian husky
Klass B Övriga polara raser

Grytan är ett militärt övningsområde som under dessa dagar disponeras för tävlingarna. Tävlingsterrängen är tämligen flack, så banorna blir lättåkta.
Kost, logi, cafeteria samt samlingslokal finns samlade intill start/målplats.
Logi inkl. sänglinne och handduk.
Logement, 8-bäddsrum 70:-/bädd och dygn.
Hotellförläggning (hög standard) 2-bäddsrum, 150:-/bädd och dygn. 1-bäddsrum, 200:-/dygn.
Frukost xx kronor. Middag xx kronor.
Tävlingsavgifter: Junior D12, H12 50:-. D17, H17 och junior nome 75:-. Senior nome 200:- och nordisk 150:-.
Samtliga avgifter inbetalas senast 940117, till SPHK Nedre Norra, Allan Lundkvist, Pg. 69074-3. Efteranmälan mot dubbel tävlingsavgift senast 940128.
Obs. löptikar får deltaga och glöm ej era tävlingslicenser samt vaccinationsintyg.
Tävlings- kost och logianmälan, senast 940117, till Anitha Marklund, Yxskaftkälen 6368, 833 00 Strömsund, tel.0644-70042.
Banansvarig: Janne Jonsson. Tel.0644-70042.
Tävlingsledare: Anitha Marklund Tel: 0644-70042

Tävlings kalender 1994

TID	PLATS	TYP	ARRANGÖR
Januari			
6	Laxsjön	Nord. cup 5, 10, 15 km.	Gävle-Dala
8-9	Lillholmsjö	Nome öppen tävling	SvSHK
9	Laxsjön	Nome 3-,4-,6-spann. 8, 12 km.	Arr./info: Gävle-Dala.
15-16	Skillingaryd	Nome/Nord.	Arr./info: Södra,
15-16	Viksjö	Nome/Nord.	Arr./info: Nedre Norra,
15	Nyberget	Nome cup.	Arr./info: Gävle-Dala,
16	Nyberget	Nord.	Se SDSF tävlingskalender.
22-23	Särna	Nome/Nord.	Se separat inbjudan.
22-23	Kiruna	Lapland Trail, Nome	Kiruna SHK
22-23	Lit, Högarna	Träningstävling	
29-30	Vintjärn	Nome DM Dalarna.	Arr./info: G- D,D.SI.H.KL.
Februari			
4-6	Storklinta	SM i sprint	Skellefteå SHK
5-6	Östersund	Polarhundsmästerskap.	Se inbjudan nr 4
11-12-13	Åsele,Gafsele	Nordiska Mästerskap sprint, nome	Sollefteå SHK
12-13	Grövelsjön	Alaskan-Malamute och Grönlandshund.	
12-13	Älvdalen	Samojedmästerskap.	
13	Älvdalen	Nome cup.	Arr./info: Gävle-Dala,
19-20	Dals Ed	KM Västra, Nome/Nord:	Arr./info: Västra,
19-20		KM Gävle-Dala, Nome/nord.	Arr./info: Gävle-Dala,
24-26	Ammarnäs	Vindelfjällslöpet	
26-27	Riddarhyttan	Nome/Nord. 2x3 mil	Arr./info: Mälardalen,
Mars			
12-13	Laxsjön	Fäboddraget 2x3 mil.	Arr./info: Gävle-Dala,
12-19	Alta	Finnmarkslöpet	
13	Östa	Endast Samojeder	
19-20		Turåkningshelg.	Gävle-Dala.
17-20	Ammarnäs	Vindelälvsdraget	Umeå BHK
19-20	Kaxås	Offerdalslöpet, nome	Jämtlandsfjällens SHK
25-27	Överstbyn	SM i medeldistans	Bothnia SHK
26-27	Koppången	Lördag Nord. Söndag Nome.	Arr./info: Gävle-Dala,
April			
1-3		Turkörning, plats meddelas senare.	Arr./info: Gävle-Dala.
7-9	Storlien	Åredraget/Storlien Open	
9	Koppången	Sellbergs minne, Nord.	Arr./info: Gävle-Dala,
14-16	Kiruna	Fjälldraget	Kiruna BHK

INFO

Ingegerd 0225-30678.
Dennis 08-7151092 el. Lasse 0645-60093
Birgitta 0225-44070.
0370-71778.
Inger 0611-30313.
Birgitta 0225-44070.

Per Berglund 0980-21485
P-O Limmergård 0642-40021
Ingegerd 0225-30678.

0910-81119 el. 0910-76528

0620-13280 el. 0620-30090

Birgitta 0225-44070.
Bengt-Göran 0534-11427.
Ingegerd 0225-30678, Birgitta 0225-4407.

Raimo 0222-13531.

Borlänge BK 0247-70064.
Norge-084-31967/31914

0952-10800
0640-33095
0920- 41694
Ingegerd 0225-30678.

info: 0647-70336.
0247-70064.
0980-80162

För komplett tävlingskalender se Sv. Draghundsportförbundets kalender.
Den kan beställas för 25:- på tel: 023-64971

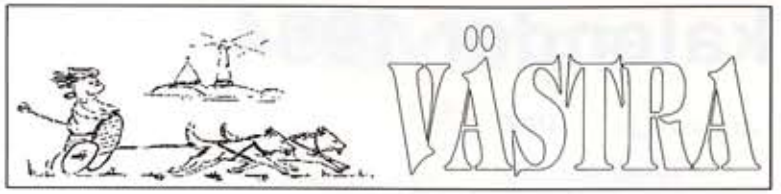

Kallelse till årsmöte

Lördagen den 19 februari kl 16.00
"Tavlan", Ed.
Årsmötet genomförs i samband med att vi kör vårt distriktsmästerskap över 2 dagar i Ed, 19–20 feb. Vägbeskrivning och övrig information om mästerskapet får du genom Bengt-Göran, tfn 0534- 114 27, 0531- 11500.

VÄLKOMMEN TILL VÄSTRAS DM I ED (Tavlan)

19-20/2 -94

PROGRAM LÖRDAG
Bangenomgång 10.00
Första start 11.00
Nome 3-spann 11,5 km Nome 6-spann 23 km Nord D17 11,5 km Nord D21 1-spann 11,5 km Nord D21 2-spann 11,5 km.
ÅRSMÖTE (se separat kallelse) GEMENSAM MIDDAG 18.00

PROGRAM SÖNDAG
Nome 3-spann 11,5 km Nome 6-spann 23 km Nord H17 11,5 km Nord H21 1-spann 23 km Nord H21 2-spann 23 km För nordiska åkare: Medtag gällande vikt /resp. ras
OBS! DEN LÄNGRE DISTANSEN ÄR VARVNING AV BANAN! Samlingslokalen disponerar klubben lördag-söndag. Under lördag förmiddag och söndag finns köket disponibelt för deltagarna. På lördag kväll hade vi tänkt äta gemensam middag, pris 50:-/vuxen, 25:-/barn. Logi: Tält, husvagn alt. madrass på golvet i samlingslokalen. Pris övernattning i lokalen: 20:-/pers. Tävlingsavgifter: Nordiskt D17, H17 50:-, senior nordiskt 100:-, nome 125:-. UNDER NÅGON AV DAGARNA ORDNAR VI BARNRACE SOM ÄR GRATIS.
Tävlings- kost och logi anmäles skriftligt senast 940210 till Bengt-Göran Andersson, Enebacken Pl 4115 B, 668 00 Ed, tel 0534-11427. Samtliga avgifter inbetalas till SPHK västra, pg 98 92 63-9. Löptikar får deltaga och glöm ej era tävlingslicenser samt hundarnas vaccinationsintyg. Möjlighet finns för samojeder att avlägga dragprov 1-spann nordiskt 10 km/tim.

HÖSTMÖTET -93

Så var det dags att summera ännu en sammankomst i Tiveden. Ack, vad ett år går fort. Årets möte var något gråare och blötare, men vad gör det när så mycket trevliga människor och hundar strålar samman.
Den här gången var det en samojedtik som föll domaren, Nils-Arne Törnlöv, i smaken och korades till utställningens bästa hund. Inte mindre än 93 hundar fick exteriör och rörelser granskade. De som inte brydde sig om skönhetstävlingen kunde ta del av Sylvias kluriga tipspromenad.
Efter BIS-finalens hällregn behövde magarna sannerligen värmas med pusch och därtill hörande ärtsoppa (eller var det kanske tvärtom?). Denna kombination tycktes först något märklig av våra långväga gäster från grannlandet i väster men aptiten var det inget fel på. Mätta och belåtna samlades vi sedan runt Katinka Mossins vackra bilder och fängslande berättelse från sin resa över Grönland.
Söndagen bjöd på täta moln men tack och lov inget regn. Årets vagnrace var indelat i två klasser- enspann och trespann. En tanke med det hela var att sprida priserna lite rättvisare, men vad hjälpte det när Patrik Skarphed ställde upp i båda klasserna och hade mage att vinna båda! Grattis Patrik, nästa år vill vi se dig i segrartröjan!
Sverker Björk tog sig i mål som både tvåa och trea i trespannsklassen och med frugan (Lena) på femte plats kan man väl tala om storslam.
Miniorracet mönstrade tolv spann och segrade gjorde Mattias Vähäsalo med sin sprintande samojed. Juniorklassen vanns av Rickard Eriksson.
Västra tackar alla sponsorer och funktionärer för denna gång och från oss alla till Er alla- **VÄL MÖTT 1994!**

Västra, genom Angela

Resultat vagnrace 2,5km

Trespann

1. Patrik Skarphed AM	4.35,90
2. Sverker Björk SH	4.43,97
3. Sverker Björk SH	4.57,05
4. Håkan Andersson SH	4.57,38
5. Lena Björk SH	5.06,55
6. Nisse Uppström SAM	5.07,19
7. Joyce Thelin SH	5.13,17
8. Georg Mattsson SH	5.16,38
9. Johan Grönberg AM	5.19,18
10. Annika Uppström SAM	5.27,74
11. Allan Carlsson SH	5.30,24
12. Krister Wulff SH	5.33,06
13. Kjell Hammer SH	5.33,36
14. Stig Schmidt GRL	5.34,52

Enspann

1. Patrik Skarphed AM	5.25,52
2. Inge Eklund AM	6.05,40
3. Sakari Vähäsalo SAM	6.11,05
4. Helen Johansson SAM	7.53,28
5. Björn Grönoset AM	9.00,96
6. Eva Hultberg SAM	10.19,84

Juniorer

1. Richard Eriksson	1.21,77
2. Daniel Thelin	1.22,24
3. Helen Liljenhag	1.24,06
4. Mattias Hammer	1.28,64
5. Louise Linde	2.39,93

15. Kalle Hedsten SAM	5.36,77
16. Helén Andersson SH	5.42,43
17. Bosse Eriksson SH	5.50,27
18. Ulf Arretun SH	6.03,11
19. N-O Eriksson GRL	6.04,05
20. Monica Hemberg SH	6.09,81
21. Kjell Zachrisson SAM	6.10,99
Kjell Hammer GRL+BL	6.12,46
21. Mats Karlsson SH	6.19,72
23. Seth Sjöblom AM	6.32,28
24. Jannica Agborn SH	6.43,77
25. Katinka Mossin GRL	6.44,41
26. Mikael Cekal AM	6.48,36
27. Rosemary Åsberg AM	6.49,06
28. Christer Afséer AM	6.53,55
29. Rosemary Åsberg AM	7.35,95
30. Alexandro Barchesi AM	7.49,77
31. Rose-Marie Eklund AM	8.11,34

Miniorer

1. Mattias Vähäsalo	24,36
2. Cecilia Afséer	
Johan Afséer	
Milka Mossin	
Sussie Grönberg	
Ida Vähäsalo	
Ida Björk	
Elin Björk	
Sandra Barchesi	
Lena Grönberg	
Alexander Brink	
Martin Linde	

Resultat utställning

Alaskan Malamute

BIR & BIS-valp
Shannuq´s Yaquina
uppf N-E Ekegren, Tierp
äg Anna Andersson, Norrköping

BIR & BIS 4
SV-89 SUCH Mahlemiut´s Egavik
uppf Göran Dernebo, Borlänge
äg Rosemary Åsberg, Älvkarleby

BIM
Najanin´s Woodland Malinka
uppf S-T & H Böe, Norge
äg Marie Saul, Vargön

BIR veteran
SUCH Masano´s Racoon
uppf & äg Marie Saul, Vargön

BIR & BIS avelsklass
SV-89 SUCH Mahlemiut´s Egavik
Rosemary Åsberg

Samojed

BIR & BIS
SUCH NUCH Buaberg´s Marilyn
uppf Astrid & Jörgen Hveem, Norge
äg Åsa Jonsson, Kil

BIM
Karazoe Eagle of the Snow
uppf J &B Sharp, Storbritannien
äg Elisabeth Hager, Kumla

BIR & BIS 3 veteran
Great Sajana
uppf Elga Carlsson, Hedemora
äg Svea Jönsson, Sösdala

BIR & BIS uppf.klass
Kennel Nordvikens
Annica & Nisse Uppström, Uppsala

BIR & BIS 2 uppf.klass
Kennel Kronsäter´s
Rosemary Åsberg

Grönlandshund

BIR & BIS 3
Qantharide Arctic Amaroq
uppf & äg Trine Andreassen, Skara

BIM
SUCH Itok´s Tikka
uppf Stefan & E-M Alström, Rättvik
äg Vigdis Larsen, Vinninga
Älvängen

BIR & BIS 2 veteran
SUCH Nanuk
uppf P-E Svensson, Strömsund
äg Trine Andreassen, Skara

BIR & BIS 4 uppf.klass
Kennel Tinka´s
Katinka Mossin, Norge

Siberian husky

BIR & BIS 2
SUCH Varga
uppf Keld J.Nielsen, Gislaved
äg Lena & Sverker Björk, Hok

BIM
I´nachos Baldu the Badger
uppf & äg Helén & Håkan Andersson,

BIR & BIS veteran
SUCH Varga

BIR & BIS 3 uppf.klass
Kennel I´nachos
Helén & Håkan Andersson, Älvängen

MER FRÅN VÄSTRA PÅ SID 41

Kläder Med Tryck!

Vi erbjuder klubbar, kennlar & privatpersoner jackor, overaller, tröjor, fleece-plagg m.m. Med eller utan foder, med eller utan tryck, till några av Sveriges lägsta priser.

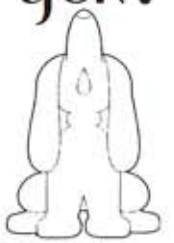

Prisexempel:
T-Shirt inkl. 1:färgs tryck Fr. 29:- /st
Collegetröja inkl. 1:f tryck Fr. 129:-/st
Basebolloverall , 1:f tryck Fr. 209.-/st

För priser på T.ex. Vind- och regntäta jackor & overaller:

Ring oss!

REKLAMVERKSTA'N
Skylt & Bildekorspecialisten
0271-400 60

Vi gör även dekaler, kennelskyltar, bildekor m.m. till lägsta pris!
Ring för mer info!

ALASKAN MALAMUTE

Ordf. Christer Afseér tel:0520-60980
Sekr. Lennart Wikström tel:0971-11605
Rasrepr. Göran Dernebo tel:0243-82489
Valpförm. Bitten Egnell tel:018-385346

Mötesprotokoll för rasklubben Alaskan Malamute från möte i Tiveden 1993-10-12.

Utdrag ur mötesprotokollet.

6.Nyöversättning av rasstandarden, nya förslag till amerikanska standarden.
Man beslutade att en nyöversättning av rasstandarden skall göras för godkännande av Svenska Kennelklubben p.g.a att det finns direkta ordfel i den nuvarande svenska översättningen. Översättningen skall göras först då den nya versionen av Amerikanska rasstandarden utkommer. Första Amerikanska rasstandarden skall tryckas i Polarhunden för medlemmarna.

8.Avelsrådets riktlinjer.
Vid årsmötet 92 valdes medlemmar till avelsrådet. Avelsrådets arbetsuppgifter skall upprättas i 3 skeden med tanke på att kunskaperna ökar med tiden beroende på tillgång till uppgifter på våra hundar. Avelsrådet har arbetat fram ett förslag till funktion och arbetsuppgifter för detsamma att presenteras för medlemmarna i kommande Polarhund och att beslutas vid nästa årsmöte.
Rosmarie Åsberg upprättar en hanhundslista för avelsarbetet och vill gärna ha en kort beskrivning av medlemmarnas avelshane, men även av hundar du har/hade och även hundar med sjukdomar för att med tiden få en bred bild av rasens välbefinnande.

Motion inlämnad av Carl Skarped, Göran Dernebo behandlades.

Falun 1993-10-11
Vid Protokollet Seth Sjöblom

Hej Malamutevänner

av C. Afséer Ordf. Rasklubben Alaskan Malamute

Hösten är nu långt kommen och en del av oss har även hunnit uppleva lite vinterklimat, dvs de norrut boende har haft förmånen och glädjen av att få pröva hundar och sig själv på snö. Vi söderut boende har som vanligt fått träna hundar (och oss själva?) i höstmörker som i och för sig har haft relativt många minusgrader. När jag sistlidna helg besökte Tove och Olav Kleven i Norge hade vi en intressant diskussion om fördelar och nackdelar med att bo och träna sina polarhundar under de "dåliga" vinterförhållanden som rått de senaste sex åren. Kanske det snarast kan vara en fördel att ha blöta och leriga träningsvägar, relativt hög temperatur, regn och rusk samt mörker. För att sedan, när vi sörlänningar kommer upp till riktiga vinterförhållanden med våra hundar, få en pluseffekt som bl.a kan motverka den nedgång i löpglädje som många förare kan uppleva hos sina hundar efter de första 50 träningsmilen. Detta förutsätter givetvis att vi malamuteägare mentalt orkar med träningen under dessa förhållanden. Om denna hemsnickrade teori skulle ha någon bärighet kan givetvis diskuteras, men jag skall arbeta på att övertyga mina malamuter om riktigheten i dessa antaganden.

Från malamuteklubbens extra medlemsmöte i Tiveden den 2 oktober kan jag bara konstatera att ett av syftena med mötet inte uppnåddes, dvs godkännande av kassarevision och därmed ansvarsfrihet för styrelsen för 1992. Utan att gå in på orsakerna till varför situationen har blivit som den är, vill jag betona att vad jag har sett av räkenskaper och kvitton finns det inga påtagliga fel. Därmed inte sagt att situationen är ursäktlig, det är en påtaglig brist och slapphet från alla inblandade att inte klara av att ha räkenskaper och papper i ordning till ordinarie årsmöte. Givetvis måsta jag som ordförande också påta mig ansvaret för den uppkomna situationen och ämnar redovisa orsakerna i samband med att 1992 års räkenskaper behandlas på kommande årsmöte (i samband med Malamuteveckan -94). Efter överläggning i styrelsen hoppas vi att Nils Uppström, som utomstående i Malamuteklubben men kassör i Polarhundsklubben, skall vara villig att kritiskt granska räkenskaperna för att sedan kunna rekommendera ansvarsfrihet eller ej.

Det mera positiva från medlemsmötet i Tiveden var dels den starka uppslutningen till mötet (ca 25 st), dels förekomsten av många nya ansikten. Runt de för framtiden viktiga rasklubbsfrågorna fanns både en diskussionsglädje och en stor del klokskap i beslutsfattandet, dessutom upplevde jag stämningen som allmänt positiv och framåtseende.

Bland de viktigaste frågorna som diskuterades återfanns bl.a;

-syfte, mål och strategier för avelsrådet vilka också godkändes. Nu är det upp till avelsrådet att visa att det inte enbart stannar vid ett snyggt dokument utan att det skrivna också omsätts i handling.

-nyöversättningen av rasstandarden godkändes med påpekanden på de felaktigheter som tidigare gjorts. Samtidigt konstaterades att vissa förändringar och förtydliganden är på gång i den amerikanska standarden vilket också kan ha en påverkan på utformningen och ordalydelsen i en ny svensk standard. Frågan kommer att behandlas på kommande årsmöte.

-efter att ha diskuterat behovet av en internationell kontaktman för rasklubben, vilket aktualiserats av en allt stridare ström av förfråg-

ningar och kontaktsökande från utlandet, utsågs Zeth Sjöblom fram till kommande årsmöte.

-eventuell sponsring av rasklubben diskuterades och en eventuell ansvarig på området kan möjligen beslutas om på kommande årsmöte.

-en motion från Kalle Skarped och Göran Dernebo föranledde en diskussion om länsvisa aktiviteter, där rasklubbsmedlemmar själva drar igång opretentiösa samlingar - enkelt uttryckt ett lokalt kontaktnät för malamuteägare. Mötet var positivt till detta utan att anslå några pengar, däremot bör en aktuell medlemsmatrikel skickas ut.

- innehållet i det kompendium som sammanställts till domarkonferensen i Stockholm den 9 november diskuterades. Denna fråga hänger mycket intimt samman med nyöversättningen av rasbeskrivningen vilket innbär att detta kompendium bör ses över och kompletteras i takt med eventuell förändring av rasstandarden. Rosemary Åsberg skall ha stort tack, å rasklubbens vägnar, för det fina arbetet hon lagt ned med kompendiet!!

Domarkonferensen i Stockholm motsvarade tyvärr inte rasklubbens förhoppningar om början till en dialog mellan oss som medvetna Malamuteägare, med synpunkter på ras och viktiga kriterier vid rasbedömningar, samt domarkåren. Ett så nonchalant bemötande av våra medlemmar, som på sin fritid och med en hel del ekonomiska utlägg ställer upp, är ej acceptabelt för framtiden. Att åka till denna tillställning och bli behandald som en statist utan att få någon feed-back (kommentarer och förklaringar gavs först efter påstötningar), resulterar enbart i att det kan bli svårt att i framtiden få malamuteägare att ställa upp i dylika sammanhang.

Det är dags för våra hunddomare att inse att vi hundägare inte finns till för deras del utan att sakernas natur är snarare tvärtom, dvs domare av vår ras bör söka kontakt med rasklubben för en diskussion runt ras och rasstandard samt rasbedömningar. Detta innebär inte att rasklubben skall styra över domare eller bedömningar utan endast medverka till att vår ras bedöms efter kriterier som fastställs i en dialog mellan domare och människor som arbetar aktivt med vår ras. Detta förutsätter dock att domarkåren i allmänhet tar steget ner från sin piedestal och följer med på en slädtur och ett "snack" runt våra malamutes!

Kommande aktiviteter

5-6 februari Polarhundsmästerskap i Östersund. Även om det är en bit norrut hoppas jag att många malamuteägare letar sig dit för att testa sig och sina hundar. Givetvis är det också intressant att komma för att se på och umgås på detta mästerskap.

6-13 februari Malamuteveckan i Grövelsjön. Årets malamutesamling skall förhoppningsvis bli rekordstor med trevlig samvaro (nya tag!) och gemensamma aktiviteter med våra malamuter i centrum. Anmälan och inbetalning skall ske senast den 29/12! För närmare information se Lotta Rutebys information angående Malamuteveckan.

12-13 februari Klubbmästerskap för ALMal körs i Grövelsjön i anslutning till Malamuteveckan. Tävlingen är gemensam med Grönlandsklubben - se separat annons - för tävlingsanmälan kontakta Björn Andersson, Grönlandsklubben.

17-18 februari Femundslöpet 28 mil i Norge startar. För den som vill testa sina hundar på en något längre sträcka.

11-13 mars Vintersamling Norsk Polarhundsklubb. P-löpet 10 mil går på lördagen.

I övrigt se tävlingskalender, kolla distriktens aktiviteter och våga pröva hundar och dig själv i tävlingsspåret eller i enklare hundaktiviteter med andra klubbmedlemmar i länet!

Mer om alskan malamute på sid. 27 och sidan 42.

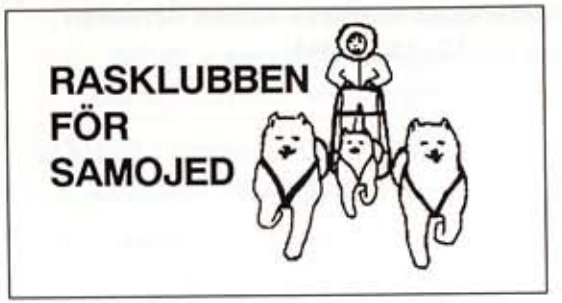

Ordförande har ordet

Så var då en ny dragsäsong i antågande och jag hoppas att det skall bli tillfälle till mycket hundkörning även för oss i mellan- och sydSverige. Hoppas ni har ägnat mycket tid till höstträningen så att era hundar är i fin form inför vintern. För egen del skall det bli spännande att se hur det kommer att fungera, jag har nämligen denna höst tränat lite annorlunda, jag har lagt mera vikt i motivationsträning, vilket innebär att jag kört korta pass 1,5-3 km och alltid slutat när hundarna haft som roligast. Jag har även varierat typ av terräng, dels vägkörning med trehjuling, och dels ren skogskörning med mountainbike, detta för att hundarna älskar det och dels för att träna styrkan. När vi nu ser in i november tänker jag öka på distanserna successivt, utan att för den skull träka ut hundarna, sen återstår det att se vad detta räcker till.

Till dig som tänkt att prova på delproven i Polarhundchampionatet gäller följande: Samtliga prov skall avläggas på officiella tävlingar utlysta i Polarhunden, Norska Polarposten eller SDSF:s tävlingskalender. Speciell blankett rekvireras från undertecknad, vilken du fyller i med fullständiga uppgifter. Den skall sedan skrivas under av domare/tävlingsledare och tillsammans med resultatlista återsändas till mig för reg.

Beträffande regler se Polarhunden nr 1/93. Eller kontakta undertecknad. Som du vet måste du ha licens för att tävla. Nytt för i år är att du inte skall teckna licens för rasklubben, då vi ej längre är med i draghundsportförbundet. Välj istället lämpligtvis det distrikt du tillhör som klubb.

Den 9-10/10 avhölls domarexaminationen för spetsar, till vilken Elga Karlsson tagit fram det kompendium som rasklubben fått i uppdrag att göra, och här har Elga verkligen lagt ned hela sin själ. Efter ett fantastiskt fint arbete var det ett riktigt "höjdarkompendium" som Elga kunde överlämna till SKK. Tack Elga för ett fint jobb.

Resultatet av examinationen blev att av åtta kandidater blev två godkända som samojeddomare, nämligen Göran Bodegård och Gunilla Fristedt.

Slutligen hoppas jag få se många av er på rasklubbens träffar i vinter. Se separata inbjudningar i detta nummer.

Kjell Jonsson,ordf.

Samojedmästerskap Nordiskt–Nome Älvdalen 12–13/2 1994

Lördag 12/2
Nordisk stil damer ca 10 km
Nordisk stil herrar ca 10 km
Juniorer nordiskt, nome
Söndag 13/2
Nome 6–spann ca 10 km
Nome 3–spann ca 10 km
Freestyle (linkörning) ca 10 km
Startavgift:
Nordiskt 100:–
Nome 100:–
Freestyle 50:–
Vid start i både Nordiskt och Nome 150:–

Kallelse till årsmöte i SPHK:s rasklubb för samojed

Lördag 12 feb. 1994

Åsens Bystuga Älvdalen

Anmälan till Karl Göran Hedsten, pl 2261 Gäddeviksås, 362 92 Tingsryd. (Med uppgift om klass, hundar, regnr. förare.) Använd anmälningsblankett på annan sida i detta nummer, senast 23/1.
Startavgift till rasklubbens pg 238354–5 (ange Älvdalen), senast 23/1.
Logi: Åsens stugby. Bokning genom Birgitta Mjöberg, tel: 0251–11761.
Obs! Lördag klockan 19.00. Årsmöte med samkväm i Åsens stugby.

Varmt välkomna.

Dragprov Samojed

Du som vill dragprovsmeritera din hund och få det registrerat på SKK men tycker att polarhundchampionatet är för svårt, kan göra på följande sätt:
Avlägg provet på en officiell tävling
a) där endast samojeder deltar eller
b) där andra reg. polarhundar deltar.
Godkänd tid
a) bästa spanns tid +40%
b) bästa spanns tid +80%
Blankett med uppgifter om hund, regnr, m.m. skall skrivas under av tävlingsledaren och återsändas till undertecknad. Reg.avg. 25:– insättes på rasklubbens pg.

Kjell

SPHK:s rasklubb för samojed inbjuder till Samojedernas vinterträff Östa stugby 12–13 mars 1994

Lördag 12 mars: Officiell utställning 10.00 Domare Kennet Edh

Anmälan till: George Nyström, Laduängsborg, 730 50 Skultuna. Använd Kennelklubbens gamla anmälningsblankett för utställning.
Avgifter:
Valpklass (4–6 mån, 6–9 mån) 75:–
Juniorklass (9–15 mån) 175:–
Unghundsklass (15–24 mån) 175:–
Öppenklass 175:–
Championklass 175:–
Veteraner (7–10 år) 75:–
Veteraner (över 10 år) Gratis
Veteran som är anmäld till både öppenklass eller championklass och veteranklass betalar 175:– och tävlar gratis i veteranklass oavsett ålder.
Obs: Vid anmälan av mer än två hundar reduceras priset från tredje hunden till 100:–
Sista anmälningsdag: 940207
Avgiften betalas in på postgiro 238354–5 SPHK Samojed.
På kvällen äter vi en god bit mat (till självkostnadspris) tittar på film, diskuterar draghundar, sjunger och har roligt tillsammans.

Söndag 13 mars: Officiell dragtävling (i mån av snö, i annat fall vagnrace).
Du som ej har utrustning får låna. Passa på att prova dina hundar i drag.
På dagen: Barnrace, juniorrace (anmälan på plats), tipspromenad.
Mat 55:– Drag 75:– insättes på postgiro 238354–5 SPHK Samojed.
Anmälan till drag och mat senast den 7 mars 1994. George Nyström Laduängsborg 730 50 Skultuna tel: 021–71012.
Logi i samband med utställning och dragtävling Östa stugby (mitt emellan Enköping och Gävle) 6–bäddsstugor med mycket hög standard. Boka stuga hos George Nyström 021–71012.
Obs boka stuga i god tid, senast 940130.
Stuga: 450:–/2 dygn, 260:–/1 dygn. Husvagn el: 80:–/dygn.

Nyhet

Kombinationspris: Hund som både ställer ut och deltar i dragtävling är med i vårt kombinationslotteri med mycket fina priser. Katalognummer gäller, oavsett placering har alla chans på högvinsterna.

SIBERIAN HUSKY

Ordf. Nils Hjelm 0650-42060
Kassör Erik Sundin 0250-44195
Sekr. Ingrid Agefeldt 0586-12290
Valpförm. Ingrid Jonefors 0960-58044

Från SH-ordföranden

Kallelse

Rasklubben för siberian husky kallar till årsmöte lördagen den 5 februari 1994. Årsmötet hålls i samband med polarhundsmästerskapet i Östersund (Grytan). Årsmötesförhandlingar enligt SPHK:s stadgar för rasklubbar. Välkomna!

SPHK:s medlemsregister för oktober visar att av totalt nära 1200 medlemmar har antalet SH-ägare ökat till 473. Det är de SH-ägare som angett ras. Tittar man lite närmare i registret ser man att det egentligen är fler, då en del SPHK-medlemmar, som är kända SH-ägare inte finns med på SH-listan. I SPHK:s centralstyrelse är det några år sedan det förekom någon SH-ägare, utöver den obligatoriska rasrepresentanten. Med tanke på den stora andelen SH-ägare i klubben är det glädjande att Ingrid Jonefors vid årsmötet tog på sig sekreterarjobbet och därmed visade att det även finns SH-ägare som ställer upp och hjälper till i styrelsen. I Finland tycks SH-intresset vara stort. Vid Finska SH-klubbens specialutställning i september var 170 SH anmälda. Domare var Anna Blindheim dvs samma som på SPHK:s årsmötesutställning. Norska SH-klubben har till sin årliga Vintersamling denna gång inbjudit till tävlingar på såväl sprint- som medeldistanser. Intresset för medeldistans har kanske växt tillräckligt i Sverige så att det kan vara något att ta efter till kommande Polarhundsmästerskap. Men det är kanske i så fall lämpligare ur arrangörssynpunkt med två separata tävlingar. När jag skriver det här är det, och har varit, vad man brukar säga – hundväder. Nu får vi hoppas att Pohlman, Wille Carlsson & Co rycker upp sig och i stället ordnar till slädhundsväder och som omväxling en riktigt stabil slädhundsvinter! God Jul och Gott Nytt År önskar

Nils Hjelm!

Slädhundchampionatet

I Polarhunden nr 4/93 finns grundreglerna för championat. Här kommer ett tillägg eller förtydligande. Beträffande bruksmeriten, eller som det officiellt heter "SPHK:s polarhundprov 3", börjar den gälla och kan tillgodoräknas först fr.o.m 1 januari 1994. Den utställning som ingår i championatet (lägst 2:a pris i kvalitetsbedömning efter 15 månaders ålder) gäller däremot även retroaktivt, dvs om meriten är avklarad före 1 januari 1994.

Utställningschampionat

De nya kraven på bruksmerit för utställningschampionat, dvs lägst ett 2:a pris på "SPHK:s polarhundprov 3", gäller och räknas fr.o.m 1 januari 1994. De hundar som redan klarat och fått sina bruksmeriter godkända, med de tidigare något hårdare kraven, behöver givetvis inte göra om sina prov. Se för övrigt i Polarhunden nr 4/93 om championatet och SPHK:s regler för polarhundprov 3.

Oregistrerade siberian husky

Beträffande undantagsreglerna för registrering av SH som beskrevs i Polarhunden nr 4/93 s. 24-25, meddelar SKK att intresserade inte ska vända sig till dem för information utan till SPHK:s rasklubb för SH: Ingrid Agefeldt tel. 0586-12290 eller Nils Hjelm 0650-42060.

Registreringsavgift för siberian husky-valpar

Fr.o.m 940101 räknas genomförd officiell Polarhundtävling i nome eller nordisk stil som merit på föräldrarna för att få registrera valpar på SKK till den lägre avgiften. Tidigare krävdes lägst 2:a pris på officiell utställning eller godkänt prov på SPHK:s Polarhundprov 3, vilket från 940101 ändrats till att även här lägst 2:a pris ska gälla som merit. Från 1 januari räcker det nu alltså med att en SH ska ha genomfört en officiell polarhundtävling. Besked om det här kom från SKK en vecka efter Polarhundens press-stopp och därför är rutinerna för hur det här ska hanteras inte riktigt klara än och mer information kommer i nästa nummer men innan dess kan Ingrid Agefeldt ge besked om hur det ska fungera. Men tillsvidare gäller, att den som är intresserad att få den här meriten på en eller flera av sina siberians, vid tävling fyller i den speciella blankett som finns och får tävlingsledningens påskrift och intyg på att de aktuella hundarna genomfört tävlingen. Blanketten skickas sedan till Ingrid Agefeldt för vidare befodran till SKK. Ingrids adress: Södra Högfors 514 G, 691 92 Granbergsdal. Telefon 0586-12290.

Nils Hjelm

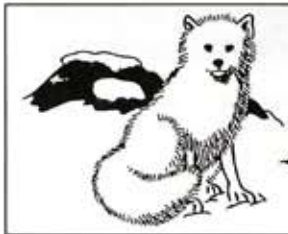

ÖVRE NORRA

Övre Norra inbjuder till officiell utställning i Jokkmokk.

Datum: 1994-02-18 Lördag med start 11.00
Plats: Jokkmokk.
Domare: Rolf Lundman.
Anmälningsblanketter beställes av Maud Hertzberg 0967-20129, eller Madelaine Blombäck 0911-62339.
Anmälningstiden utgår 23/1 -94.
Anmälningsavgifter: valpklass 100:-
Övriga klasser 180:-
Vi inbjuder även till träningstävling dagen efter. Alla klasser, även lina. Mer information vid anmälan.

Sweatshirt och T-shirt
med
HUNDMOTIV
i färg

Ron-Lee Textilmotiv har över 100 olika hundmotiv i färg.
I vackert utförande och alltid i mycket hög kvalitet.
Motivens storlek ca 30x35 cm.

Sweatshirt
Bomull/Polyester, vit eller ljus gråmelerad.
Storlekar: S, M, L, XL, XXL **198:-**
Barn 120 cl, 140 cl, 160 cl **178:-**

T-shirt
Vit 100% bomull
Storlekar: 120, 130, 140, 150, 160, S-XXL **98:-**

Joggingoverall
Bomull/polyester, ljus gråmelerad S-XXL **328:-**

Alla priser är inkl moms. Endast postens avgifter tillkommer.

Ring eller sänd Din beställning till:

Ron-Lee Textilmotiv
Södra Skolgatan 43, 214 22 Malmö. Tel 040-97 66 26

Samoyed

Samoyed NW162

Husky

Husky NW142

Malamute

NV 175

OBS! Glöm ej skriva beställningsnummer

Inbjudan till Rasklubbmästerskap för Alaskan Malamute och Grönlandshund Grövelsjöns fjällstation 12-13 februari 1994

Nordisk och Nome 2x30 km.
Banan går delvis i fjällterräng på befintliga leder. Ingen särskild preparering. Vikter även för nomekörning.
Anmälningsavgift 100:- Dragprov kan avläggas.
Anmälan senast 10 januari till: Björn Andersson tel: 0250-44560, säkrast 21-24.
Logi Malamuteklubben: Västerbäckens stugby. Anmälan till Christer Afséer, tel: 0520-60980 senast 29 december 1993.
Logi Grönlandshundklubben: Grövelsjöns fjällstation. Anmälan direkt till stationen tel: 0253-23090, senast 10 januari 1994.
Tio stycken dubbelrum med självhushåll finns reserverade för Grl-klubben.
Pris: 215:-/person och natt, 35:- rabatt för STF-medlemmar.
Extra golvplats 90:-/person och natt.
Barn under 6 år gratis. Barn 6-15 år 45:-/natt.
Ensamboende i dubbelrum 285:-/natt.
För annan form av logi, tala med fjällstationen.
Obs. Sista anmälningsdag: 10 januari 1994. Efter det datumet kan ej logi garanteras.

Välkomna

Alaskan-Malamute veckan 1994

Vi har inför Al.Malamute veckan 1994 v6, bokat 6 stugor med 4 bäddar i varje, i stugbyn Västerbäcken som ligger ca 2 km söder om Grövelsjöns fjällstation. Vi malamuteägare blir ensamma turister i stugbyn, så vi behöver inte tampas med några andra turister.
Det är något olika priser på stugorna beroende på att det är lite olika standard (några är äldre), men varmt och kallt vatten, wc, TV och kök finns i alla stugorna. Två av stugorna kostar 2100:- hela veckan, tre av stugorna kostar 1470:-/veckan, en av stugorna kostar 1630:-/veckan.
Det vore bra och roligt för våran ras om så många som möjligt kan sluta upp den här veckan, då man ofta byter många bra erfarenheter och kunskaper.
Vi kommer i år att ha ett faddersystem för alla nya som kommer, så alla aktivt deltar i dom olika aktiviteter som kommer att göras.
Veckan avslutas med en tävling den 12-13 februari som arrangeras tillsammans med Grönlandshundsklubben. Ev. kan man boka sängplatser för enbart helgen beroende på hur många platser som finns kvar.
Anmälan för stugveckan sker till Christer Afséer tel: 0520-60980. Sista anmälningsdag är 25 december. Pengarna sätts in på Malamuteklubbens pg. Anmälan är bindande.

Välkomna.

GÄVLE DALA

Draghundsträff i Älvdalen 18–19 september

Gävle–Dala arrangerade en draghundsträff i Älvdalen med vagnrace och inofficiell utställning.
Vagnracet kördes på halkbanan på en ca 1000 m lång bana med två heat per dag, juniorer och miniorer körde ett heat per dag. Roger Mjöberg segrade i klass A, att det blir Mjöbergs i topp även framöver visade Rogers barn Mathias och Caroline, genom att bli 1:a resp 2:a bland miniorerna.
Utställningsdomare var Stig Juhlander, Ingrid Agefeldt och Elga Carlsson.
Resultat:

3–spann A

1.Roger Mjöberg	Älvdalen	7.09
2.Lotta Antoniusson	Sälen	7.33
3.Mats Gelotte	Siljansnäs	7.59
4.Åsa Sjöö	Borlänge	8.20
5.Roger Mjöberg	Älvdalen	8.32
6.Stig Juhlander	Insjön	8.43
7.Susanne Enocksson	Särna	8.44
8.Elga Carlsson	Hedemora	9.08
9.Jan Johansson	Älvdalen	9.11
10.Stig Juhlander	Insjön	9.14

3–spann B

1.Nils Olof Eriksson Grl	St.Skedvi	8.42
2.Georg Nyström Sam	Skultuna	11.36

2–spann A–B

1.Olle Liljenhag SH	St.Skedvi	9.14
2.Georg Nyström Sam	Skultuna	10.47
3.Birgitta Liljenhag Grl	St.Skedvi	11.36

Miniorer 2x500 m

1.Mathias Mjöberg SH	Älvdalen	2.23
2.Caroline Mjöberg SH	Älvdalen	2.56
3.Maja Sjöö SH	Borlänge	3.05
4.Joakim Johansson SH	Älvdalen	3.09
5.Nicklas Johansson SH	Älvdalen	3.20
6.Jonny Liljenhag Grl	St.Skedvi	3.35
7.Linnea Sjöö SH	Borlänge	3.49
8.Christoffer Larsson Sam	Älvdalen	4.02

1–spann A–B

1.Harriet Grabler SH	Trångsviken	13.41
2.Christina Grabler Sam	Trångsviken	14.43

Juniorer 2x2 km

1.Erika Sjöö SH	Borlänge	4.12
2.Helen Liljenhag	St.Skedvi	5.13

Resultat från utställningen:
BIR SH Nanek, ägare Lotta Antoniusson
BIR Grl Apaluks Dante, ägare Birgitta Liljenhag
BIR Sam Gebitt Belowed, ägare Georg & Sig–Britt Nyström
Miniorerna fick även dom visa sig på styva linan i ringen,här bedöms inte hunden utan samarbetet mellan hund och barn. Mathias Mjöberg och hans vovve fungerade alldeles utmärkt tillsammans, och placerade sig på 1:a plats även här.

Resultat Vagnrace Nyberget arrangör Gävle–Dala.

Banlängd 3,5 km

Klass A

1.Roger Mjöberg	Älvdalen	7.56
2.Roger Björklund	Ockelbo	8.10
3.Mats Gelotte	Siljansnäs	9.13
4.Anders Juhlander	Insjön	10.08
5.Per Jansson	Grycksbo	10.38

Klass B

1.Stig Juhlander	Insjön	9.38
2.Roger Mjöberg	Älvdalen	10.31
3.N O Eriksson	St.Skedvi	11.10

1–spann

1.Ingegerd Peterson	Hedemora	11.20

Juniorer

1.Helen Liljenhag	St.Skedvi	14.23

Miniorer 300 m

1.Hanna Juhlander Buwall	Insjön	0.56
2.Mathias Mjöberg	Älvdalen	0.58
3.Camilla Juhlander	Insjön	1.01
4.Jonas Juhlander	Insjön	1.04
5.Malin Anselius	Grycksbo	1.12
6.Johnny Liljenhag	St.Skedvi	1.17
7.Fredrik Liljenhag	Säter	1.18
8.Emmelie Juhlander	Insjön	1.41

SPHK Gävle Dala inbjuder till tvådagars dragtävlingar vid Knappgården Särna 22–23 januari 1994.

Nome

Yng.jun.11–15 år	Tävlar endast söndag
15–18 år + äldre	
3–spann	2x8 km
4–spann	2x8 km
6–spann	2x12 km
10–spann	2x18 km

Nordisk Lördag

D12, H12	5 km
D17, H17	10 km
D21, D55	10 km
H21, H55	15 km

Nordisk Söndag

H Flerspann	15 km
D 2–spann	15 km

Obs. Nome är indelat i klass A och B. I klass A tävlar Siberian Husky, i klass B Alaskan Malamute, Grönländare och Samojed. Sätter man in en Siberian Husky i ett Malamute–, Grönländar– eller Samojedspann tävlar man i klass A.

Startavgift: Nome 150:– Nordisk 100:– Ungdomsklass 25:–Sätts in på pg 932427–8 SPHK Gävle Dala.

Skriftlig anmälan med klasser, spannstorlek, ras, hundarnas stamtavlenamn sändes till: Ingegerd Petersson Brändas v.3234, 776 93 Hedemora. Tel: 0225–30678.

Sista anmälningsdag 9 januari. Obs. Endast polarhundar reg. i officiella register.

Bokning av logi: Knappgården, tel: 0253–18060. Helpension 200:–/person och dygn.

Första start Nome lördag klockan 11.30. Bangenomgång samtliga nomeklasser klockan 10.30. Start söndag klockan 10.00.

Nordisk första start lördag klockan 11.00. Bangenomgång klockan 10.00 samtliga klasser.

Söndag första start 10.00.

Gävle-Dala inbjuder till cuptävling i Nome och Nord.

Klassindelning Nome: 3-, 4-, 6-spann.
Banlängder 8-12 km.
Y.Jun. 9-11 år, Ä.Jun. 11-15 år. Ca 4 km.
Miniorernas banlängder bestäms tävlingsdagen.
Obs. Nome är indelat i klass A och B. Se inbjudan till Särna.
Tävlingsdatum se kalendern.
Anmälan en vecka före tävlingsdag skall vara skriftlig, ange klass, ras, hundarnas namn och registreringsnummer. Ändring av hund skall anmälas en timme före start.
Startavgift 80:- betalas på plats.
Uppge ditt telefonnummer på anmälan. Anmälan skickas till: Birgitta Liljenhag, Trollbo Pl 485, 783 92 St.Skedvi.
Obs att 15-åringar får fr.o.m 1/1-94 köra 4-spann.
Klassindelning Nord. D,H12, D,H17, D,H21.
Banlängderna kommer att variera i längd, utom ungdomsklasserna som alltid ligger på 5 resp. 10 km. Tävlingsdagar se kalendern.
Skriftlig anmälan med klass, hundarnas fullständiga namn och registreringsnummer och ras skall vara arrangören tillhanda en vecka före tävlingsdag.
Startavgift 80:- betalas på plats.
Ungdomsklasser 25:-, gäller även i Nome. Miniorer gratis.
Anmälan i Nord. skickas till: Ingegerd Petersson, Brändas 3234, 776 93 Hedemora.

Gävle-Dala inbjuder till DM i Nome.

29-30 Januari, vid Ryssjön 45 km nordost Falun, mellan Vintjärn och Svartnäs.
Klasser, banlängder:
4-spann 8 km. (obs att 15-åringar kör fr.o.m 1/1-94 4-spann.)
6-spann 12 km
8-spann 15 km
Yng.jun. 9-11 år ca 3 km
Ä.jun.11-15 år ca 5 km
Miniorer 500 m.
Startavgift: 4-, 6-, 8-spann 200:- Juniorer 25:- Miniorer gratis.
Avgiften sätts in på Gävle-Dala pg 932427-8. Glöm inte att skriva på talongen vilken tävling du betalar för (kassören blir glad).
Minst tre startande per klass för att bli distriktmästare.
Anmälan skall vara skriftlig, ange klass, skickas senast 16/1, till: SPHK Gävle-Dala, Birgitta Liljenhag, Trollbo Pl 485, 783 92 St.Skedvi.
Efteranmälan senast 22/1, dubbel avgift.
Första start klockan 11.00, båda dagarna. Bangenomgång klockan 10.00. Lottning 24/1.
Plats meddelas per telefon 0225-30678.
Önskas logi, samt frågor ang. banor, ring Björn 0246-62030 eller Lars 023-611 42.
Väl mött till en trivsam DM helg i Svartnässkogarna hälsar Gävle-Dala.

ÖÖ SÖDRA

Du medlem!!! Kallelse till årsmöte.

Plats: Kosta. Tid: 93-01-15. Efter racet. Ordinarie årsmötesförhandlingar

Obs att motioner/förslag skall vara styrelsen-(0459-85000) valberedningen (044-66055) tillhanda senast 94-01-05.

Du kommer väl ihåg att förnya din tävlingslicens för säsongen 93/94. Frågor-ring 0459-85000.

Kosta-Draget 93-09-18

Under en värmande sol träffades vi i Kosta för att genomföra ännu ett drag och umgås. En del förstagångsbesökare kom och förhoppningsvis fick dom en positiv uppfattning och kommer fler gånger.
Vagnracen genomfördes på grusväg i ett trevligt skogsområde. Sex stycken 3-spann startade på den 6,1 km långa banan och vanns av Lena Björk. En del hade svårt att få varma törstiga hundar att springa förbi en sjö man passerade utan att svalka av sig.
Sverker Björk och Göte Sjöberg var namnen på de två som ställde upp med 6-spann. Banan var 8,4 km. I ovannämnda ordning placerade sig också deltagarna, och fort gick det för Sverker också med tanke på värmen.
Så kommer vi till enspannen, ett evigt lånande av vagnar uppstod, både för att låna ut till de som ej äger någon och så till de som normalt kör med fler hundar och större vagnar. Det flöt i alla fall bra och jag tror de flesta var nöjda. Banlängden var på 1,2 km och 9 stycken körde. Vann gjorde Mikael Lindblom.
I barnens 100-meters lopp kan allting hända från snåva svängar, avfall till tårar för att man inte fått köra lika långt som mamma

forts nästa sida

eller pappa. De kämpade bra, alla 8 som startade. Snabbast gick det för Ida Svensson med sin blandrashund.
När dagen var avklarad bjöd Kosta-dragets arrangörer Johan och Anne på mat hemma hos sig.
Sverker släckte lamporna och demonstrerade sin pannlampa för de som ännu inte inhandlat någon, för att snart knackar mörkret på dörren...

Vi tackar arrangörerna för en trevlig dag. Även ett stort tack till våra sponsorer: Orrefors glasbruk – Målefors glasbruk – Gullaskruv glasbruk – Hästhuset Kalmar – Nybro Taxi – Ljungdals Nybro – Åcab Kalmar – Stena Metall Kalmar – Thornbergs Foto Vimmerby.

för SPHK Södra, Söra Åhlund

Resultatlista Kosta-draget den 18/9-93

Barn ca 100m	**Tid**	**Ras**
1.Ida Svensson	15.29	Bl.R
2.Sandra Barchiesi	19.16	AM
3.Sussie Grönberg	21.02	AM
4.Hampus Engdahl	21.48	SH
5.Elin Björk	24.71	SH
6.Lena Grönberg	26.85	AM
7.Ida Björk	38.57	SH
8.Riccardo Barchiesi	44.08	AM
1-spann 1,2 km		
1.Mikael Lindblom	3.24.08	SAM
2.Annika Parisi	3.47.80	AM
3.Anne Andersson	3.58.28	AM
4.Ia Hedsten	4.06.83	SAM
5.Anette Lindblom	4.10.06	SAM
6.Annika Parisi	4.11.20	AM
7.Sandro Barchiesi	4.11.85	AM
8.Sandro Barchiesi	4.24.36	AM
9.Thomas Hagberg	4.36.57	AM
3-spann 6,1 km		
1.Lena Björk	16.23.43	SH
2.Kalle Hedsten	17.07.71	SAM
3.Johan Grönberg	18.01.75	AM
4.Sverker Björk	18.19.96	SH
5.Anna-Lena Nennestam	22.27.15	SH
6.Henrik Fredlund	28.11.91	SH
6-spann 8,4 km		
1.Sverker Björk	19.33.43	SH
2.Göte Sjöberg	24.41.96	BL.R

SPHK Södra årsmöte 1994

15-16/1 1994 i Kosta

Med två dagars tävling i drag.
Startavgift 40 :-
Juniorer 20:-
Barn gratis
Middag 50:-/person, frukost 30:-, rum 60:-.
Paketpris 300:-
Paketpriset innehåller middag, "frukost", övernattning för 2 personer, och startavgift för 1 person.
Obs Obs Obs Obs
Inbetalas senast den 28/12 -93, på pg 45 692 225.
Anmälan rings in till Anne Andersson tel: 0481-33020, senast den 28/1 -93. Anmälan är bindande.
Välkomna till en trevlig och rolig helg med SPHK.

SPHK Södras aktivitetskalender för vintern och våren 1994

15-16/1 Distriktets årsmöte i Kosta. Tvådagars tävling som ingår i cupen. Utmärkta förläggningsmöjligheter på Kosta skjutfält.
Mat, kaffe mm finns att köpa. Vi kommer att ordna något trevligt och underhållande för hela familjen på kvällen. Årsmötet avverkas tidigare på e.m.
Anmälan till Anne Andersson. Tel: 0481-33020, senast den 3/1 -94.
5-6/2 Virserums draget. Finns möjligheter att hyra stugor, medtag egen mat. Anmälan till Ann-Elise och Lars-Inge. Tel: 046-732382, senast den 31/1 -94.
26-27/3 Göingedraget ingår i cupen. Anmälan till Lennart Backe. Tel: 0451-21664, senast 8/3 -94.
?-?/3 Clubmästerskap 94 (i händelse av snö). Information Lena och Sverker Björk, tel: 0393-23054.
21-22/5 Nattkörning i Hultsfred. Finns möjligheter att hyra stugor. Medtag egen mat. Anmälan och information Söra och Sandro. Tel: 0495-12227, senast den 1/5 -94.

Rapport från Dackedraget

Helgen 16–17 oktober var det återigen dags för Dackedraget, ett av SPHK Södras årligen återkommande arrangemang.
Resan startade från Eksjö med två förväntansfulla samojeder i bilen. De vet ju så väl att när trehjulingen hänger där bak, då är det något skoj på gång. Efter några mil bytte himlen utseende, från klarblå till alldeles svart. Det måste vara något fel, Pohlman hade ju lovat bra väder. Ytterligare lite senare var luften full av vita snöflingor och regn som virvlade förbi i de kraftiga vindbyarna. Söderut blev det dock lite bättre igen.
När vi så småningom svängde in på gårdsplanen vid Vieboda lägergård möttes vi av ljudet från skällande och ylande polarhundar. Vid lägergården var aktiviteterna i full gång och en hel del av deltagarna var redan där. När alla samlades för bangenomgång och lottning visade det sig att vi var ca 5 st 6-spann, ett tiotal 3-spann, ungefär lika många 1-spann, ett par juniorer och ett antal barn.
Eftermiddagen gick i hundkörningens tecken, antingen var man ute på tävlingsbanan eller så gick man omkring och pratade hund och hundkörning. De flesta var nog nöjda även om en del gärna hade velat ha en bättre placering inför morgondagen. Det var ganska många "nybörjare" som ställde upp i 1-spannsklassen och de verkade mycket belåtna, men trötta, när de kom i mål. I barnklassen var entusiasmen stor som vanligt!
Efter eftermiddagens strapatser var det dags för middag, vilket smakade mycket gott efter en hel dag utomhus. Sedan var det dags för rastning och matning av hundarna innan kvällens föreläsare, Göran "Jämtsläden" Olsson skulle berätta om sina erfarenheter som hundkörare och slädbyggare.
Göran höll ett fängslande föredrag där han bl.a. berättade om sitt deltagande i VM i Alaska och sin träning inför nästa EM. Han visade även bilder från sina resor i Alaska och vi fick se en del av de stora hundkörarnas kennlar och hundar. Naturligtvis gav Göran också träningstips och svarade på alla nyfikna frågor.
På söndagsmorgonen fortsatte tävlingen med i stort sett samma deltagarlista. Efter avslutad tävling samlades vi i storstugan för en kort pris- och diplomutdelning. Därefter började folk dra sig hemåt med sina trötta och belåtna hundar.
Som vanligt hade SPHK Södra stått för ett välplanerat och trevligt arrangemang med bra banor. Idén med en egen cup för 1-spann har blivit väldigt populär och ger nybörjare och de som inte har så många hundar möjlighet att vara med.
Några personer bidrog speciellt till det lyckade arrangemanget:
Firma Älgprodukter AB och
Leopold Böttcher som sponsrade med fina priser,Göran Olsson med fina bilder och intressanta erfarenheter,
Klass 5 och 6 från Linnerydsskolan
som sålde kaffe och mackor,
Kalle, Ia, Göte och Bodil som ordnade allt!

Mikael Lindblom

Resultat Dacke draget 1993

1-spann	Dag1	Dag2	Total	Ras
1.Mikael Lindblom	9.10	8.22	17.32	SAM
2.Rickard Pettersson	9.01	9.28	18.29	SAM
3.Sverker Björk	9.27	9.49	19.16	Grl
4.Thomas Hagberg	9.50	9.33	19.23	AM
5.Caisa Lindersson	11.08	10.37	21.45	SAM
6.Anette Lindblom	11.07	11.25	22.32	SAM
7.IA Hedsten	11.28	11.26	22.54	SAM
8.Anne Andersson	12.41	14.15	26.56	AM
3-spann				
1.Allan Carlsson	13.55	14.24	28.19	SH
2.Johan Grönberg	14.11	14.27	28.33	AM
3.Lena Björk	13.41	15.13	28.54	SH
4.Andreas Landberg	14.24	14.45	29.09	SH
5.Kalle Hedsten	14.41	15.31	30.12	SAM
6.Sverker Björk	15.14	16.14	31.28	SH
7.Anna-Lena Nennestam	17.39	18.45	36.24	SH
8.Nina Bakke	20.40	21.46	42.26	SH
9.Lennart Bakke	23.05	20.35	43.40	SH
10.Sandro Barchiesi	21.01	24.20	45.21	AM/SH
11.Henrik Fredlund	23.01	23.54	46.55	SH
12.Eva Hultberg	22.31	27.33	50.02	SAM
13.Kent Persson	28.18	30.18	58.36	Grl
6-spann				
1.Göte Sjöberg	11.39	12.04	23.43	Bl
2.Sverker Björk	11.11	14.09	25.20	SH
3.Leopold Böttcher	13.42	13.37	27.19	SH
4.Jimmy Kristoffersson	14.25	15.23	29.48	SH
5.Anders Westergren	14.34	16.51	31.25	SH
Junior				
1.Johan Sjöberg			14.15	Bl
2.Kristoffer Nennestam			18.21	SH
Barn				
1.Sussi Grönberg			11.57	
2.Sandra Barchiesi			12.91	
3.Lena Grönberg			13.75	
4.Ida Björk			14.05	
5.Elin Björk			15.40	
6.Riccardo Barchiesi			19.69	

Hundlivet i Bild

Skidtolkning efter unghundar.
Foto: Annika Isaksson

Moa "matar" hundarna med sten.
Foto: Lena Björk

Målgång för Patrik Kuru med malamuterna Arctic Star "Akki" och "Kayak" vid rasklubbens tävling i Funäsdalen. Foto: Gunilla Mellgren.

Al. malamuten Jorm. Tack Carin o Micke. Ägare o Foto: B-M Jansson, Västerhaninge

Ola Björk ger allt i "Stjärnebo summer race". Foto: Lena Björk.

Barnrace på Hosjödraget 1993. Al. malamute tiken Salka-Walka drar Annamia Åsberg 6 år. Foto: Mikael Åsberg

World Championship Oval Sled Dog Sprint från USA.

Tiken Miyax-Eskimå 6 mån. blev BIM på Nora utställningen 1993. Ägare o uppf: Annika Isaksson, Ekshärad

Silvervargen nästan 7 v. e Fozzie Bear av Vargevass A u Natascha. Ägare och foto: Annika Isaksson, Ekshärad.

Efter en träningsrunda. I lead: Power Lines Birdie. Liggande: P.L. Greybo Jr och stående: Televinken som för övrigt kom 2:a på SPHK,s utställning i Riddarhyttan–93 Bakom kameran: Nils Hedin, Alfta

Skoj i hundgården På ryggen står siberian huskyn Sky. Foto: S Kiewning.

Nedre Norra

Nytt tävlingstillfälle

En liten presentation av Västanådraget som är en ny plats för tävling i N Norras kustband. Många av er kommer nog ihåg Viksjö där SM:et gick för några år sedan. Västanå är ett naturrum med mycket olika aktiviteter under sommaren. Bl.a. ridning på islandshästar, jaktens dag, olika folkspel, promenadstigar, Västanåfallet som är en imponerande syn på försommaren, servering m.m.

Västanå ligger ca 6 km söder om Viksjö mot Sundsvall.

Han som driver detta ställe heter Ingemar Sundin och är mycket intresserad av att få igång något där även vintertid. Så vi är mycket välkomna dit.

Han ställer upp och ordnar med husrum, mat och fika till ett billigt pris. Husrum blir sovsäck och liggunderlag. Toaletter och duschar finns. Sedan har vi tre stugor för självhushåll på två sovrum, allrum, kök, toalett med dusch, TV och telefon. De kostar 500:–/natt. 4 bäddar + extra säng och soffa. Några kan, om man så vill, ligga på golvet så bor man mycket billigt.

Vi hoppas och tror (om vi får vädrets makter på vår sida) att vi ska kunna erbjuda bra spår i lagom kuperad terräng. Min "gubbe" Kurre Andersson och Kjell Ulander röjer just nu för fullt i spåren, innan snön kommer. Lite har redan kommit (nov.) och i december brukar det vara rätt mycket snö i Västanå, eftersom det ligger så högt.

Spåren kommer att köras upp med skoter och pistmaskin, så de blir så bra som möjligt.

Nome går lika båda dagarna. Nordisk 1–2 spann lördag, linkörning söndag.

Möjlighet att genomföra dragprov för samojed nome gäller för den som genomför tävlingen båda dagarna. Nordiskt dragprov 1 mil lördag. Blanketter för dragprov kan fås av Kjell Jonsson, tel: 019–572822.

Vi vill gärna ha era synpunkter efter tävlingen om vad som varit bra respektive dåligt så vi kan förbättra till nästa gång, om det blir någon fler gång.

Distr.mästersk. nome nord. kommer att gå på dessa banor 19–20/2 –94.

Väl mött! och varmt välkomna i Jan. Feb. –94

Inger Siden.

Västanådraget 15–16 januari 1994 i Viksjö.

Detta blir genrep för SPHK Nedre Norras KDM i vinter, som kommer att gå på dessa nya banor i Viksjö utanför Härnösand.
Nome: 3–spann, 6–spann och öppen klass.
Nordiskt: 1–spann, 2–spann Herrar och Damer.
Junior: Nordiskt och 3–spann nome.
Startavgifter: 75:–/dag, 100:–/två dagar. Junior: 50:–/dag, 75:–/två dagar.
Vi ordnar logi åt den som så önskar, kostnaden för det kommer utanför startavgiften.
Anmälan om deltagande och logi senast 31/12 till: Inger Sidén, Gussjö Uland 32, 871 92 Härnösand. Upplysn: Inger Sidén 0611–30313,
Anders Wiklund 0612–43110.

Resultatlista Gyltbudraget 930807

3-spann klass A		2km
1.Evelyn Zemrén	SH	4.11
2.Helen Lundholm	SH/AM	4.26
3.Göran Norström	SH	4.32
4.Urban Norman	SH	4.46
5.Annika Bergström	SH	4.50
6.Björn Persson	SH	4.54
7.Janne Jonsson	SH	4.55
8.Anders Långström	SH	5.10
9.Nisse Nordvall	SH	5.23
10.Josefin Dovner	SH/Sam	6.09

3-spann klass B		2km
1.Janne Nordlöf	Grl	5.01
2.Agneta Österberg	AM	5.20

1-spann klass A		2km
1.Harriet Grabler	SH	6.45

Gästklass		2km
1.Nisse Nordvall		2.38
2.Helen Apelqvist		3.42

Barntävling		300m
1.Ylva Persson SH	19 sek	
2.Rasmus Österberg	AM	21 sek
2.Daniel Nilsson	SH	21 sek
3.Mattias Palmér	SH	22 sek
3.Jonatan Dovner	Sam	22 sek
4.Anna Persson	SH	26 sek
5.Camilla Nilsson	SH	27 sek
6.Johanna Dovner	Sam	50 sek

1-spann klass B		2km
1.Christina Grabler	Sam	7.05
2.Lars Hammarfalk	Grl	7.42

Inbjudan till DM i Viksjö 19-20/2 1994
ÅRSMÖTE

Program Lördag		
Nord Herrar	1-spann	30 km
Nord Damer	2-spann	15 km
Nome ä.j.(12-14)	3-spann	7 km
Nome y.j (9-11)	2-spann	3 km
Nome	4-spann	15 km
Nome	6-spann	15 km
Nome	8-spann	15 km
Nome	öppen	15 km

Program Söndag		
Nord Herrar	2-spann	30 km
Nord Damer	1-spann	10 km
Nord junior D-H 12		3 km
Nord junior D-H 17		10 km
Nome 4-,6-,8-spann,öppen		5 km

Tävlingsavgift: Junior D-H 12, ä.j. och y.j. 50:- D-H 17 75:- Senior nome 200:- Senior nord 150:- För nomeåkare gäller klass A SH. Klass B övriga

Anmälan senast 940209 till Åsa Westling, Ramsås 1235, 870 16 Ramvik. Tel:0612-43110. Avgiften insättes på pg. 69074-3, till SPHK NN, Allan Lundqvist. Obs löptikar får deltaga och glöm ej licensen och vaccinationsintyg.

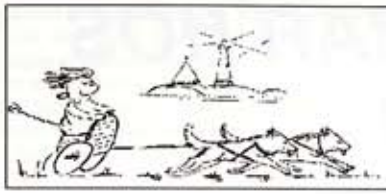

VÄSTRA

Ett sätt att umgås.

Lördagen den 23/10 samlades drygt tjugotalet två-fotingar och ytterligare ett tiotal fyr-fotingar för att ströva omkring i Guds fria natur en dag. Platsen var Ströms kronopark vid Lilla Edet och han där Uppe hade ordnat med höstens finaste väder.

Förutsättningarna var alltså de allra bästa när vi i mer eller mindre samlad trupp gav oss iväg på fina skogsvägar i en underbar natur. Takten var lagom varför alla, stora som små kunde njuta av turen,bekanta sig med varandra och diskutera stort som smått.

Naturliga samtalsämnen en sådan här gång är givetvis klövjeutrustning, fjällturer och friluftsliv i allmänhet. Även om det i gänget inte finns någon expert så kan man ändå byta erfarenheter och på så sätt berika sitt kunnande.

Efter vandringen på en knapp mil, kopplade vi upp hundarna och tände grill-eld på stranden av en liten sjö, allt medan eftermiddagssolen slösade sin värme på oss. Aptiten var god överlag men rekordet alla kategorier inneha´s säkerligen av Peters AM-tik "Zarina". Där gäller det att passa fingrarna om man bjuder på något ätbart.

Det stora glädjeämnet är att det vid varje samling dyker upp nya polarhunds-vänner. Ni skall veta att ni är hjärtligt välkommna i gemenskapen och vi som har varit med en stund hoppas att ni får det ut-byte som ni önskar. Kom gärna med nya uppslag.

Allan Carlsson

För första gången ute i stora polarhundsvärden.
Akka och Jocke. Ägare Jan och Margit i Lödöse.
Foto: Allan Carlsson.

SJUKDOMAR HOS ALASKAN MALAMUTE

DEL 1. CHONDRODYSPLASI (dvärgväxt)
av Louis Liljedahl/avelsrådet för alaskan malamute

När man läser om hur många ärftliga sjukdomar våra "vanliga" hundraser är behäftade med, brukar polarhundar framhållas som exempel på friska hundar. Påståendet att polarhundarna är genetiskt sunda, är en sanning med avsevärd modifikation. De är genetiskt friska bara om man jämför dem med de "vanliga" raserna, av vilka en del är oerhört tungt defektbelastade. Vissa av de hårdast drabbade raserna är så genetiskt utarmade (med sjukdomar och kroppsliga defekter som följd), att Svenska Kennelklubbens egen genetiker i några fall t.o.m. föreslår blandning med andra raser för att få fram någorlunda friska djur.

Polarhundarna har dock renavlats i snart ett sekel, samojedhunden längst och grönlandshunden kortast tid, och detta har medfört att vi idag faktiskt har en del genetiskt betingade defekter och sjukdomar. Vad det gäller alaskan malamute, som denna artikelserie handlar om, förekommer en mängd arvbara kroppsliga defekter, bl.a. höftleds-dysplasi, armbågs-dysplasi, hasleds-instabilitet, chondrodysplasi (dvärgväxt), magomvridning, CPRA (Central Progressive Retinal Atrophy), PRA (Progressive Retinal Atrophy), hermeralopia(dag-blindhet),epilepsi, hemophilia ("blödarsjuka"), hypertyroidism, nerv-och muskelförtvining i ryggraden samt "Wobbler"-syndromet (Cervical Spondylopatry). Denna artikel handlar om dvärgväxt, eller chondrodysplasin.

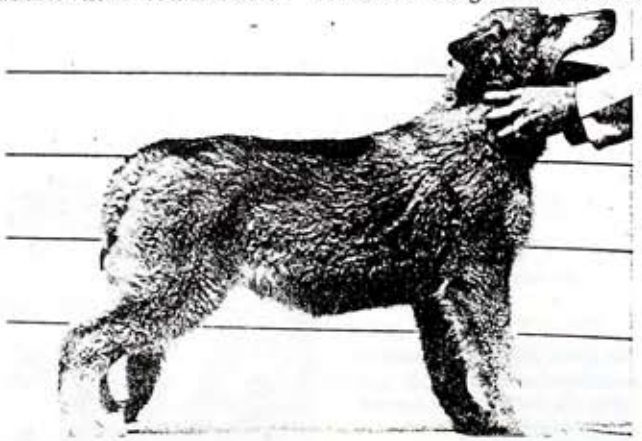

Profile view of a normal Malamute puppy. *Canadian Veterinary Journal*

Diagnos

Under en följd av år föddes det i amerikanska och kanadensiska malamutekennlar ibland kullar som innehöll dvärgväxta valpar, som i frambenen liknade en basethund. I början av 1970 kunde man konstatera, att det var fråga om en genetiskt betingad defekt orsakad av en enkel, recessiv (icke-dominant) gen.

Dvärgväxten är betingad av att överarmsbenet växer alltför långsamt, tassarna vrids utåt samt att lederna vid mellanhanden blir förstorade. Utseendemässigt resulterar det i förkortade samt inåtböjda framben. Eftersom dvärgväxten kan variera något i styrka, sluttar rygglinjen mer eller mindre framåt hos sjuka individer. Röntgendiagnosticering kan med stor säkerhet göras före 3 månaders ålder. Efter denna ålder måste man göra blodtest för säker diagnos.

Om en dvärgväxt valp råkar ut för ett mindre fall, exempelvis från en stol, får den hälta i ett par dagar, vilket inte en frisk valp får. De flesta dvärgar rör sig inte mycket, medan de som är mindre uttalade dvärgar kan vara lika aktiva som friska valpar. Trots att en malamute kan ha drabbats av dvärgväxt, kan den väga lika mycket som en normal malamute. En del drabbade djur måste avlivas på grund av att de knappt kan gå.

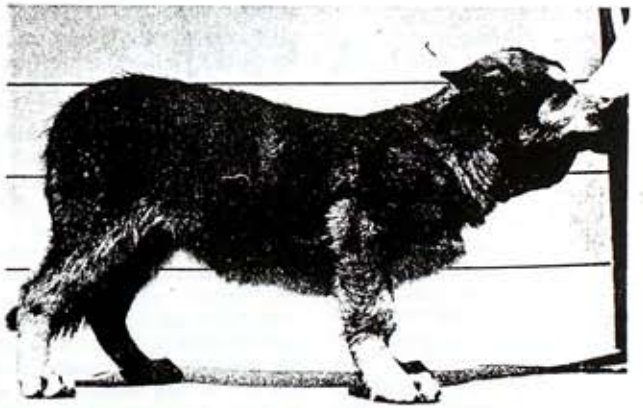

Profile view of a chondrodysplastic puppy. *Canadian Veterinary Journal*

Bekämpningsprogram i USA

Den amerikanska malamuteklubben har bildat en speciell kommitté, som från malamute-ägarna begärt in deras hundars stamtavlor. Man har studerat dessa med hänsyn till antalet förfäder en hund har, som gett dvärgväxta valpar. Sedan har man räknat ut **sannolikheten** för att just den hunden skall ge dvärgväxt i avkomman. Om hunden har en sannolikhet på 6.25% eller mindre, anses den som riskfri att använda i avel, i fråga om dvärgväxt. Varje malamuteägare kan, om han skickar in sin hunds stamtavla till denna kommitté, mot en avgift, få ett certifikat på att hunden är "fri". Bekämpningsprogrammet har haft en sådan stor framgång, att man lyckats alldeles förträffligt bra. Idag är antalet dvärgar i USA mycket lågt.

Testparning

Om man har en hund med en sannolikhet större än 6.25% kan man testpara den och på så sätt få klarhet i om den är bärare av denna dvärgväxt-gen eller inte. Om man inte vill testpara, bör hunden uteslutas ur avel. Testparning görs med en säker bärare av sjukdomen. En säker bärare har en frisk gen och en sjuk gen och ser normal ut, eftersom den sjuka genen är recessiv och således den friska dominant, dvs sjukdomen har inte brutit ut. Om den hund som skall testas är bärare av den sjuka genen, kommer vid testparning med en bärare med stor sannolikhet någon valp att bli sjuk i dvärgväxt.

Vad gör vi utanför USA?

Våra svenska (läs europeiska) hundar har inte någon beräknad sannolikhet för dvärgväxt. Hur kan man då veta om ens hund är möjlig bärare eller frisk? Svaret är att det kan vi inte! Några fåtaliga importerade hundar kan ha en "rating" (procentsats), och dessa är då såklart "säkra kort" i avelsleken, såvida de har 6.25% eller lägre d.v.s.

Men vad skall vi göra med alla de övriga då, vilka utgör det stora flertalet malamuter i Europa? Svaret blir att vi, om vi vill avla på våra djur och vara säkra på att inte föra dvärggenen vidare, för varje presumtivt avelsdjur måste få ett certifikat från den amerikanska malamuteklubben. Här har man samlat en enorm mängd data på alla kända sjuka hundar samt i vilka blodslinjer de förekommer.

Inom SPHK håller avelsrådet för alaskan malamute på med att utarbeta en plan för ett praktiskt genomförande av ett sådant program.

OM AVELSMETODER

Ett genmäle.

av Lennart von Bergen

I förra numret av denna utmärkta tidning redogjorde Louis Liljedahl, avelsrådet för Alaskan Malamute, för metoder och system inom aveln. Artikeln baserades bl a på angiven amerikansk och svensk litteratur. Om artikeln enbart är en sammanfattning av litteraturen eller om dess sakinnehåll även delas av Louis och avelsrådet framgår inte, men med tanke på den betydelse avelsinriktningen har för våra raser borde ett klart ställningstagande egentligen vara ett krav i detta sammanhang.

Så till problemet. Louis redogör för olika metoder för avel alltifrån inavel över linjeavel utavel till utkorsning. I denna ordning är släktskapen mellan parade individer allt mindre. För mig framstår innehållet som en rekommendation till linjeavel eller rent av inavel allt i avsikt att erhålla en ökad grad av homozygoti (ökad frekvens av lika genpar), med den effekten att avkomman blir mer lik föräldrarna. Det blir den visserligen men på gott och ont. Det är inte bara de goda egenskaperna som renodlas utan även de dåliga.

En djurstam har en viss genpol. Frekvensen av gynnsamma och ogynnsamma gener är i en stor population relativt konstant. Ogynnsamma gener förekommer enligt Per-Erik Sundgren, Uppsala, i huvudsak i recessiv form (ej dominant) hos hetrozygota anlagsbärare (genparen är av typ Aa, ej aa). Andelen individer som uppvisar genetiskt betingade defekter eller sjukdomar blir då också låg. Bland människor bär t. ex. 1 på 70 på anlag för albinism men endast 1 på 20000 uppvisar defekten.Sannolikheten för att två lika gener träffas och bildar ett par av typen aa är nämligen mycket låg. Hos övriga som bär på den gen som bildar defekten förekommer den i typen Aa och sjukdomen visar sig inte.

Orsaken till att vi fått så stor utbredning av genetiskt betingade defekter och sjukdomar inom våra hundraser beror antingen på att stammen varit för liten med ökad släktskap inom aveln eller på att man genom medveten inavel eller på annat sätt begränsat populationens storlek t ex genom s k MATADOR-avel. Därmed har man fått en ökad grad av homozygota genpar och tidigare latenta defekter i arvsmassan har blommat ut och visat sig i form av t ex höftledsdysplasi. Dessutom medför ökad grad av släktskapsavel att vissa gener och därmed egenskaper försvinner för alltid från populationen.

SKK har utarbetat mycket seriösa bekämpningsprogram för genetiskt betingade defekter och sjukdomar. Men dåliga gener finns det gott om och nya uppstår genom mutationer. Det är därför enligt Sundgren inte tillräckligt att s a s utesluta dåliga anlagsbärare ur aveln utan detta måste kombineras med en minskad släktskapsavel. Avelsplaneringen måste inriktas på de möjligheter som återstår för att rimligt obesläktade parningar skall kunna ske även flera generationer framöver.

Det skall erkännas att Louis i sin artikel är medveten om att dåliga egenskaper kan anhopas vid släktskapsavel men anser tydligen att den som rätt kan läsa stamtavlan och som dessutom känner sina hundar kan gallra ut de dåliga individerna. Tyvärr visar all erfarenhet att man inte kan det. Den ökande mängden och frekvensen av genetiskt betingade defekter och sjukdomar även bland de proffessionella hunduppfödarnas djur visar att man inte kan bedömma individerna tillräckligt bra för att

undvika degenerationseffekter. Hur är det t ex med uppföljningen av våra hundar? Dokumenteras goda och dåliga egenskaper på ett tillgängligt och varaktigt sätt? Hur hanteras problem i samband med konstaterad HD, där man alltså vet att de flesta syskon och båda föräldrarna är anlagsbärare? Gallras både föräldrarna och syskonen bort ur fortsatt avel även hos tillfällighetsuppfödare? Om inte, fortsätter man ju sprida den defekta genen inom rasen. Det är faktiskt viktigare att registrera förekomsten av HD och andra ärftliga sjukdomar än att en hund är frisk.Den friska hunden kan ju vara anlagsbärare, den sjuka vet vi att han är det liksom hans syskon och föräldrar.

Väsentligt för hur man skall ta ställning till avelsmetodiken är den betydelse aveln har för förbättring av stammen ställd mot den ökade risken för genetiskt betingade olägenheter. För att förbättra stammen krävs att man är klar över vilka egenskaper är bra och om dessa beror på miljöfaktorer eller ärftlighet.
Vi vill ha bra draghundar som dessutom är friska och sunda.Hur mycket av dragvilligheten och orken är ärftlig och hur mycket beror på miljön, dvs god träning mm.? Är storleken i huvudsak ärftlig? Hårlaget? Flera av dessa frågor finns säkert svar på och det är givet att där egenskapen är i huvudsak eller till stor del ärftlig söker man avelsdjur därefter. Men då begränsar man också avelsunderlaget till färre individer. Det är därför viktigt att då stammen är liten man ställer krav i den ordning som en ärftlig egenskap har betydelse för huvudmålet med aveln och tillåter övriga egenskaper variera inom inte alltför snäva gränser, kanske rent av inom de för rasen naturliga.

Flera av våra polara raser är relativt små och risken för nära släktskapsavel är stor. Det är därför viktigt att avelsråden arbetar för en så effektiv användning av populationen som möjligt bl a genom organiserad samverkan mellan uppfödarna. P-E Sundgren ger i sin bok "Avel med sällskapsdjur" (1990) råd för hur man hanterar avelsmetodiken i små djurstammar.

Enligt min uppfattning blir rekommendationen till avelsråden nästan motsatt den Louis ger. Det han kallar oseriös avel är ej till skada om man använder sig av hundar som ej är närmare släkt med varandra. Och vid slumpmässigt vald hanhund är det ofta fallet. Samma gäller utavel. Den är bra om man vill ha sunda hundar men naturligtvis minskar möjligheten att kopiera föräldrarna. Man får dock generellt inte sämre hundar såvida man inte avsevärt förbättrat rasen genom avel.(Har man det??) Men man får friskare.

Man kan fråga sig varför det inte talats högre om dessa ideer. Ett svar kanske ligger i följande något generaliserande påstående: Genom inavel får man exteriört stabila individer men interiört instabila. Genom obesläktad avel får man exteriört instabila individer men interiört stabila.
Hundsverige domineras av de stora proffesionella uppfödarna och deras liv och ekonomi är hundutställningarna. Där är det väsentligt att hunden är vacker, det ger högre priser och bättre avsättning av valparna. Hur hunden är mentalt och vilka egenskaper den bär på bedöms inte annat än i extrema fall. Och det är klart att mot den bakgrunden är inavel och linjeavel att föredra. Det ger större sannolikhet för att valpen blir till det yttre lik föräldrarna. Värst är MATADOR-aveln. Det finns exempel på sådan avel där en hanhund nästan garanterat gav valpar som blev champion.Alla ville ha den hanhunden med följd att släktskapen inom rasen ökade markant med ovan diskuterade faror som följd.

Mot denna bakgrund kan naturligtvis verkningarna av utställningar och tävlingar framstå som mindre önskvärda genom koncentration till få individer i aveln. Det är därför bra att Polarhundsklubben inför prestationskrav på hundar som skall tävla om de högsta utmärkelserna på utställningar. Men det ställer samtidigt ökade krav på avelsråden att försöka styra aveln så att man inte begränsar avelsunderlaget i skadlig utsträckning.

En liten presentation av "Årets Malamute" Arctic Star´s Candy (Akki) f.891003, e Najanins Arctic Star u Taiga.

Akki kommer från Erik Lindholms kennel Arctic Star i Svartåsvallen.
Hon är en springglad och hårt arbetande tik, jobbar lika bra i en eller flerspann, nordiskt eller nome.
Hennes tävlingsmeriter är:
NN DM -91 Åsarna 1-spann nord 2 Pl (4)
Vikingadraget -91 Gällö turklass 1-spann nord 2x24 km
SPHK KM -92 Orsa 1-spann nord 3 Pl (4)
NN DM -92 Lillholmsjö 1-spann nord 2 Pl (5)
NPHK KM -92 Sölenstua 1-spann nord 1 Pl (4)
Åredraget -92 Storlien turklass 8-spann nome
SPHK KM -93 Orsa 1-spann nord 3 Pl (14)
SPHK KM-93 Orsa 2-spann nord 2 Pl (6)
Rasklubbsmäst. -93 Funäsdalen 2-spann nord 3 PL (6)
NN DM -93 Lillholmsjö 1-spann nord 1 Pl (4)

När jag ändå är igång och skriver vill jag önska mina valpköpare lycka till med sina hundar, och sen är det väl bara att hoppas på en bra vinter med mycket hundkörning.

Hälsningar Patrik Kuru

RASKLUBBEN FÖR SAMOJED

SPECIALDRESS FÖR SAMOJEDFOLK

Vi har tagit fram en specialdesignad dress för SPHK samojed som är ett allvädersplagg, tillverkat i mikrofibertyg och impregnerad med Schotchguard för att andas inifrån och samtidigt skydda mot regn.
Kläderna kommer att kunna levereras i januari. Ni som beställer och betalar snarast kommer att få köpa till nettopris.
Detta gäller dom 25 första beställningarna.

Klädera är i vitt och blått med trycket invärmt i tyget.

Beställningar och betalning:
SPHK Samojed pg. 238354-5
c/0 Georg Nyström
Laduängsborg
730 50 SKULTUNA

Vindoverall jacka o byxor	**1.156:-**	**netto**	**982:-**
Vindjacka	**762:-**	**netto**	**647:-**
Vinterjacka fodrad	**896:-**	**netto**	**761:-**

GOD JUL OCH GOTT NYTT ÅR

MUKLUKS

lätta handgjorda skinnstövlar, varmfodrade
1049:- (ord 1700:-)

QCR- Belag 32 mm + skenor 500:- (ord 650:-)

Snöankare 175:- (ord 250:-)

Du som önskar ny prislista
Ring så skickar vi

EASTERN HILL

Bergevägen 17, 830 13 Åre.
Tel och Fax: 0647-53533

Brev från Kanada

Här kommer några rader från ett soligt British Columbia. Jag heter Roger Pettersson och flyttade hit med Freja (Okami's Blondie) till Vancouver för två och ett halvt år sedan. Själv så läser jag till Civil Ingenjör medans Freja leker med sina nya Kanadensiska SH Polare. På bilden ser du Freja till vänster och den tilltänkte fadern till hennes första kull, Nicholas.

Det är lite annorlunda här borta med utställningar och tycke o smak. Freja var klassad som en medelstor SH i Sverige, medans här borta så är hon alldeles för hög och smal.Deras champions behöver inte dra en enda meter, däremot måste dom minst vinna sin grupp för att få någon poäng. Det skall till tio poäng för att bli Canadian Champion, max poäng per show är fem. Ganska struligt tycker jag eftersom det är mycket politik i det hela så går det trögt när man är nykomling.

Jag har nu tre år kvar på min utbildning på University of British Columbia, sedan tänker jag jobba här i Kanada minst fyra år, innan jag rör på mig igen. Förhoppningsvis stannar jag längre. I sådana fall hoppas jag att jag kan få ihop ett spann och köra lite hobby racing. Är det någon som tänker resa till Kanadas västkust så kan ni ju alltid höra av er, så kanske jag kan ordna med kontakter eller övernattning.

Roger Pettersson P.O. Box 72006 Vancouver, B.C. V6R 4P2 Canada

POLARIS

HUNDSLÄDAR

TRÄNINGS/TÄVLINGSNOME
NORDISKA SLÄDAR
i 3 storlekar

BORNS SNICKERI

NYHETER:
LASTNOME – JUNIORSLÄDE

Gösta Karlberg
Born 95, 795 90 RÄTTVIK
Telefon 0248 - 143 86, 140 25

Huskyägandets vedermödor och glädjeämnen

av Susanne Enochsson, Särna

Manne och jag

För sex år sedan gjorde min första husky sitt intåg i huset. Det var ett intåg med buller och bång. Nailil´z Elexi, eller Häxan som hon kallas till vardags, befann sig första året mer högt än lågt, höll sällan tyst, blev inte rumsren, hon gjorde kort sagt allt för att avskräcka mig från framtida huskyinnehav.

Tanken var att jag skulle få fart på mitt hundspann, som då bestod av två västsibiriska laikor och en tysk jaktterrier som ledarhund (nu i efterskott förstår jag inte hur jag överhuvudtaget tog mig någonstans med det spannet). Och det blev en klar förbättring. Eftersom Häxan inte bara var dum, utan snygg också, tyckte uppfödaren Lilian Södergren att det var dags för utställningsdebut. Och efter debuten blev det fler och fler utställningar, och fler och fler rosetter. Trots att vi i de flesta sammanhang var den ständiga tvåan, är Häxan nu svensk och norsk utställningschampion och har 3 CACIB. Vad gör man då när man har en så snygg hund, som dessutom är duktig att dra? Jo, man börjar tänka på valpar. Sagt och gjort, jag lånade Bjurgårdens Frej av Lilian, och såg med spänd förväntan fram emot resultatet En solig efter-

"Häxan"

middag i början av augusti började valpningen, men den bara började. Det blev en resa på 22 mil till djursjukhuset i Falun, och kejsarsnitt. En hanvalp och en tikvalp, som hade fått vatten i lungorna. Tikvalpen dog på eftermiddagen därpå, kvar fanns bara Manne (veterinären som gjorde kejsarsnittet hette Minna, så vi kallade valparna Minna och Manne). Jag hade tänkt behålla en tikvalp ur denna Häxans första kull, men redan här slutade det gå som planerat. Jag insåg att jag skulle ha svårt att skiljas från Manne, så han fick bli kvar. Under vintern drabbades Häxan av livmodersinflammation, som vi till slut lyckades få bukt med efter några penicillinkurer. Jag hade inte gett upp tanken på bruna valpar så när nästa löp kom på vårkanten åkte jag till Yvonne Stener-Ångman, och parade med en brun hanhund som hon just fått hem. Detta resulterade i att livmoders-inflammationen kom tillbaka efter 4 veckor, och det blev akut operation.

Vid det här laget hade jag också konstaterat

att Manne, min enda avkomma efter min snygga tik, var kryptorchid. Detta fick mig att inse att huskyavel inte var något för mig att ägna mig åt. Utställningskarriären var alltså inte att tänka på för Mannes del. Han hann få ett BIR på en valputställning innan dessa planer skrinlades. Manne utvecklades till en mycket dragvillig hund, stark som en häst. Han har alltsedan första gången han fick vara med i hundspannet varit min pålitligaste draghund. Även om de andra tröttnat på uppgiften, har Manne dragit hem mig, släden och de andra hundarna.

En brukshundklubb var vid den här tiden under bildande här i Särna, och jag anmälde mig till nybörjarkurs med Manne, hösten då han fyllde ett år. Sen dess har inget varit sig likt. De flesta som håller på med lydnad och bruks har schäfrar, retrievers och liknande. Men varför göra det så lätt för sig? Man har sagt mig att jag vid det här laget skulle ha varit med på SM om jag valt någon annan ras, med tanke på den tid jag lagt ner. Men jag har fått lön för mödan. Manne har nu fått två första pris i lydnadsklass I, har vunnit dessa lydnadstävlingar i konkurrens med ovan nämnda schäfrar och retrievers. Vi har dessutom tävlat inofficiellt i apellklass spår, och fått poäng som räcker till uppflyttning. På kuppen har jag blivit mer och mer engagerad i brukshundklubben, så nu är det gott om hundaktiviteter året runt.

Har man börjat skaffa husky, är tendensen att det blir fler, även om man inte tror det från början. För ett knappt år sedan kom Hilmer (Nailil´z Hanky-Panky) och sällade sig till flocken. Han håller för närvarande på att driva mig till vansinne, då han mycket ogärna låter sig infångas om han är lös på gården – han springer hellre runt våra grannars hus med mig i hälarna, till nöje för åskådare, men inte för mig. Sedan några veckor har jag också en inackordering i hundgården på dagarna, Nailil´z Ice Wizzard (Nisse), som jag förhoppningsvis kan ha nytta av i spannet till vintern. Om jag vågar, ska jag göra debut på någon liten dragtävling till vintern. Nu har jag ju äntligen tillräckligt många hundar för att de ska orka runt, även med en överviktig förare. Men eftersom jag är ensam polarhundsägare i Särna, kör jag nästan alltid ensam, så vare sig mina hundar eller jag är vana vid att träffa andra hundar i spåret. På Gävle-Dalas nybörjarkurs fick jag pröva lite av den varan, men mer träning behövs. Men ambitionen finns där, jag vill ju gärna se hur mina hundar står sig i konkurrens med andra huskies.

Så se upp i spåret!

I Gäljådalen , Påsken 1993

DUVED

SUNDPRO

Egen tillverkning av kvalitetsutrustning för hundsport i alla former.Drag med pulka eller släde eller tolkning,vi gör det mesta själva som hör till.Klövja hunden med våra klövjeväskor hög kvalité i både tillverkning och material.Har du häst så har vi en mycket bra lösning på ditt packproblem. Sadelväskor med packpåse används av flera ridcenter både iNorge och Sverige med goda erfarenheter. Vill du ha utrustning som håller länge och fungerar slå en signal till oss så skickar vi en prislista på vad vi har. Hälsningar Iris och Ove.

Sundpro **Tel.0647 20448**
Sundet 2141 **010 2510497**
83015 Duved

MC GRATH ◆ TAKOTNA ◆ 0PHIR◆ IDITAROD ◆ SHAGELUK ◆ ANVIK ◆ GRAYLING ◆ EAGLE ISLAND ◆ KALTAG ◆ ILAKLEET ◆ SHAKTOOLIK ◆ KOYUK ◆ ELIM ◆ GOLOVIN ◆ WHITE MOUNTAIN ◆ SAFETY ◆ NOME ◆ ANCHORAGE ◆ EAGLE RIVER ◆ WASILLA ◆ KNIK ◆ BIG LAKE ◆ SKWENTNA ◆ FINGER LAKE ◆ RAINY PASS ◆ ROHN ◆ NIKOLAI ◆

EN HÄLSNING FRÅN EUKANUBA OCH ALASKA

Denna del av världen sträcker sig över fyra tidszoner, med en area lika stor som Arizona, Californien, Nevada, Oregon och Washington tillsammans.

14 berg höjer sig mer än 4.000 m ö h, 3 miljoner sjöar och 5.000 glaciärer, varav en större än hela Schweiz breder ut sig över denna enorma ödemark. Trots storleken bor inte mer än 500.000 människor här.

Över denna jättelika vildmark kämpar slädhundar och deras förare i "The Last Great Race On Earth". Den officiella längden på sträckan är ca. 168 mil. Mer än 70% av dessa hundar utfodras med Eukanuba.

Eukanuba torrfoder gör att din hund orkar mer och längre.

För mer information om Eukanuba hundfoder kontakta:

SEVERA PET FOODS AB
Tumstockvägen 12, 183 66 Täby
Telefon 08-732 85 55 vx
Telefax 08-756 35 98

EUKANUBA
OFFICIAL TEST TRACK
1991
IDITAROD TRAIL INTERNATIONAL SLED DOG RACE

SPONSORED BY
EUKANUBA

Annonser

Alaskan malamute

Valpar väntas i vecka 47 e SUCH Chinooks Gripp u Koyanas Excited Chianti. Ring oss gärna för mer info. om hundarna. Koyanas kennel, Inger o Berry Bergman. Tel: 0485-36557. Fax: 0485-36248.

Alaskan Malamute valpar väntas bli födda den 6/1-94 (lev. klara början på mars -94). e.Kiwalina´s Crew Hero Cornie (3 Cert, Casib, BIR, BIG). (e.Int. NI BD Ch Lux Dk F UCH Jolly Mapa Hero Boy.) (u.Int. NUCH Najanin´s Country Muskie). u.Kronsäter´s Bikka Av Mi-O-Vik (e.SN-89 SUCH Mahlemiut´s Egavik) (u.Such Amber-Grace).Hundarna är naturligtvis HD+AD fria, mycket dragvilliga och duktiga, sunda och snälla. Kennel Kronsäter, Rosemary, 026-75024.

Siberian Husky

Valpar och unghundar efter goda distanshundar. (Willet och Vargevasslinjer) Tel: 0942-41040, Peter Mårtensson.

Siberian husky valpar säljes. En hane och en tik. f 93 09 29. E Uniskas Pirat (Igloo Paks Snow Bandit x Unisaks Steja) u Axias Qorinne (Unisaks Rival x SUCH Axias Qonnie) Nils o Sickan Hjelm . Tel: 0650-42060.

Siberian Husky valpar födda 8.10.93 säljes, efter Fun Run Linda (Ash of Markov & Misty) och Fun Run Zorro (Skalleröds Rusken & Fun Run Cola). Föräldrarna har enorm arbetslust och gott huvud. Linda går som kommandoledare (liksom många av hennes kullsyskon). Zorro är en välbyggd medelstor hanhund med stor intensitet. Hans kullbror Fun Run Leo står med på A-listan över avelshundar i Finland. Valparna är välbyggda och framåt. Leveransklara v. 49. Tel: 0253-26014, Nils & Jeanette.

Säljes: Siberian Husky valpar födda 931110. Efter dragvilliga föräldrar. Lev. klara v.2 1994. Eero och Carina. Tel: 08-7076388.

Siberian Husky säljes. Foxy och Magic efter Bandit (Igloo Pak's Beaver - Mona av Anadyr). Undan Jessie (Igloo Pak's Sheena - Zero's Dargo). Två bra tikar 2,5 år gamla. Båda går i led & kämpar bra. Stora och starka (MH: 57-58 cm) Säljes p.g.a. firmastart (tidbrist). Kennel Speed Breed 0271-40022.

Siberian Husky valpar planeras i Januari -94, e Axias Qenso (Stanowoi's Nathan - Unisak's Qita) u Axias Hanna (Teamster's Klutuk - Adlios Lindy). Intresserad? Ring kennel Okami's. Helena tel: 0533-16617.

Siberian Husky, 5 år, hane (Televinken) e Power Line's Greybo Jr. u Kuitti. Han är snabb och duktig, vi har kört honom mest i point. Säljes av ekonomiska skäl. Pris 2500:- Nils Hedin och Ylva Eliasson. Tel: 0271-14014.

Diverse

Vuxna slädhundar säljes: 1 tik, 3 år, liten och snabb. Går bra i dubbelled. 1 hane, 1 år, inkörd. Säljes av ekonomiska skäl. Pris 2500:-/st. Nils Hedin och Ylva Eliasson (Red RidersSleddogs). Tel: 0271-14014.

Annonser

Av olika skäl lägger jag av med "hunderiet". Därför säljer jag: 2 hundar i medelåldern (drygt 7), men fortfarande med mycket "go" och minst 4 säsonger kvar. Mister (Boomer) SUCH, välbyggd, snabb, tillgiven (Polar Speed-Zero). Roxy, oreg. Husky. Stor, stark, intensiv. Billigt till rätt person som kan erbjuda kärlek och motion. Nomesläde med draglinor. Ca 50m hundg.nät (2m), tryckimp. stolpar, dörrar, kojor. Betongplattor 50x50 cm, gör hundgården rymn.säker. Fristående boxar 6 st, 60x80 cm, passar till bilsläp 250x125 cm. Kan användas som kojor (förs. med fötter och 2m kedjor). Ingemar Flyckt, Borensberg, E-län. Tel: 0141-41045.

Siberian huskyvalpar till salu.
Erik Sundin 0250-44195

Barmarks-säsongen närmar sig, så jag tänkte tillverka några trehjulingar till. Intresserad????? Ring 0223-15333 efter kl 17.00. Lennart.

Säljes: 1 st nome släde passande 3-6 hundar. 1 st trehjulig cykel. Kätting för 7 hundar. Tel: 0155-37321, Aina eller Chrispin.

Säljes: Strömbergsläde nordisk 800:-, Strömbergsläde nome 500:-, motionsvagn m. fjädring 500:-. Tel: 0295-10634.

Tävlingspulka utan broms köpes. Tel: 0250-44195, Sara.

Femundlöpet behöver folk till Särna och Idre. Kan du ställa upp vid dessa "checkpoints" så ring till Erik Sundin 0250-44195.

HEIDIBURGHS

SIBERIANS

GOD JUL
GOTT NYTT ÅR
önskar

LASSE o KERSTIN

EXPEDITIONS TÄLT!

Ja – men värt att satsa på i alla sammanhang.

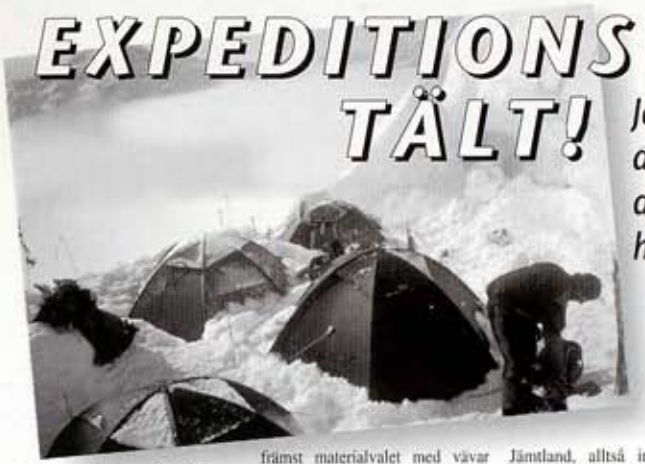

Det är mycket man skall kunna kräva av ett kvalitetstält. Oavsett när, var och hur det skall användas. Det skall också finnas modeller som kan erbjuda flexibilitet vad gäller påbyggnadsmöjligheter, när behovet finns.

Hilleberg-tälten har idag ett grundmurat användarförtroende som resultat av en omutlig kvalitetssatsning i allt från produktutveckling och materialval, fram till sista sömnadsstygnet.

Kvalitetssatsningen ger många värdefulla egenskaper. ***Säkerhet, stormstabilitet, låga vikter, hög komfort och självstagande modeller.*** Alltså säkerhetsgaranterade året-runt-tält som används i de flesta sammanhang. Från extremt tuffa Himalaya-expeditioner till härliga kajakturer i skärgården – gärna med våra *självstagande* modeller.

I säkerhetsbegreppet ligger främst materialvalet med vävar som är ca 4 gånger starkare än andra lättviktsvävar.

Tältstängerna, de bästa som finns på marknaden. Stängernas materialegenskaper och de utanpåliggande kanalerna ger god *stormstabilitet.*

Tältresningen är enkel genom att inner- och yttertältet sitter ihop. En nyhet på 1993 års tält är en steglöst reglerad stånghylsa i kanalens öppna ände, för att ytterligare underlätta resningen.

Låga vikter i förhållande till tältstorlek.

Till *komfortfördelarna* hör väl tilltagna utrymmen. Dessutom kan flera modeller förlängas med extra stor absid och/eller kopplas ihop, en fördel vid bl a camping- och cykelsemestrar. Keron är en sådan modell.

KÖPTRYGGHET är något du kan känna när du investerar i ett Hilleberg-tält. Egen tillverkning hemma i Jämtland, alltså ingen Fjärran Östern-produkt, direktköp utan mellanhänder och kvalificerad slutkontroll före leverans. Professionellt testade och använda vid globala expeditioner och av försvaret, bl a fallskärmsjägarna och kustjägarna.

Skicka in kupongen så får du vår senaste katalog och prislista, med hela vårt tältsortiment och många praktiska tips.

Bosse Hilleberg

Fjällkurser –93 *Med Storulvåns fjällstation som utgångspunkt ordnar vi 11–14/3 och 7–11/7 en vinter- resp. sommarfjällkurs. Ledare är Bosse Hilleberg. Intresserad? Begär katalog med kursinformation.*

Sänd mig katalogen
Klipp ut kupongen och skicka den till oss på nedanstående adress.

Namn.....
Adress.....
Postnr..... Ort.....
Land.....

HILLEBERG AB *S-840 43 Hackås. Tel +46 (0)63-704 00. Fax +46 (0)63-705 16*